



COMUNE DI ALMÈ

ANNO 14  
NUMERO 2  
GIUGNO 2014

# Dal Comune al Cittadino

- VIA G.MARCONI, 12 - TEL.035.541037 - FAX. 035.639709 -

WWW.COMUNE.ALME.BG.IT - WEBMASTER@COMUNE.ALME.BG.IT

PERIODICO TRIMESTRALE DELL'AMMINISTRAZIONE COMUNALE – PROPRIETARIO: COMUNE DI ALMÈ IN PERSONA DEL SINDACO LUCIANO CORNAGO  
REDAZIONE ED AMMINISTRAZIONE PRESSO IL COMUNE DI ALMÈ - DIRETTORE RESPONSABILE: MONICA BELOTTI  
GRUPPO DI REDAZIONE: LINO GERVASONI, VALERIO MOIOLI, RINO POZZI, DAVIDE VITALI - AUTORIZZAZIONE TRIBUNALE N°22 DEL 30.6.94  
GRAFICA E STAMPA: LA MULTIGRAFICA SNC S.PAULO D'ARGON (BG) - STAMPATO IN CARTA RICICLATA

## MENO URLA, PIÙ SPERANZA



*L'Italia vive ormai da troppo tempo una condizione economica negativa, che deprime e porta alla sfiducia le persone e la società nel suo complesso. Penso che ciascuno di noi abbia il suo elenco di situazioni o problemi che vorrebbe vedere risolversi. **Non di meno gli italiani non perdono la speranza nel cambiamento e la voglia di guardare ad un futuro con meno ombre.** Credo che il successo che le recenti elezioni europee ed amministrative ha voluto consegnare ai candidati ed al Partito Democratico guidato dall'attuale e giovane premier italiano Matteo Renzi risieda proprio in quel suo dinamismo del fare, in quel suo approccio diretto e semplice (non politichese, per intenderci) che esprime fiducia nel futuro dell'Italia e negli italiani. **Ora auspichiamo** che, forte di un consenso popolare che lo legittima ampiamente nel suo ruolo, **riesca a praticare politiche che creino lavoro, che smuovano l'economia stagnante e paurosa, che promuovano cultura e formazione, che rimettano***

*in moto verso l'alto quell'ascensore sociale ormai da troppo fermo. Il lavoro, al centro – non casualmente – del primo articolo della nostra Costituzione, è la chiave di tutto. Quando non c'è la persona è privata non solo delle possibilità economiche per far fronte al quotidiano, ma con esse della propria dignità. Oggi il lavoro manca soprattutto ai nostri giovani ed impedisce loro di guardare avanti oltre all'oggi, negando così prospettive e speranza. Ma non solo: la perdita del lavoro ed il futuro incerto che ne deriva, portano intere famiglie in situazioni di grave fragilità. La nostra comunità non è certo esente dalle situazioni di difficoltà che sono in aumento e non solo per mancanza di lavoro. Così ci si rivolge al Comune, che è l'istituzione più vicina al cittadino; per questo come sindaco considero cosa colpevole, da parte dello Stato, privare i Comuni di risorse in tempi di fragilità così diffusa. Ci sono casi di sfratto per morosità, separazioni in condizioni economiche difficili dove i problemi si raddoppiano, tante le donne lasciate sole con uno più figli senza nessun aiuto da parte del padre, anziani non più autosufficienti senza parenti che possano (o vogliano) dar loro una mano e tante altre situazioni e difficoltà che esistevano anche nel passato ma che questa società tanto cambiata e spesso troppo individualista, amplifica. **Una volta tutti eravamo più poveri, ma nessuno aveva fame. C'era una solidarietà più ampia ed immediata. Oggi il bisogno di chi abbiamo accanto, magari più urgente del nostro, spesso è interpretato come un ostacolo ad ottenere qualcosa per noi.** Dico questo perché tanti si rivolgono al Comune come istituzione, pensando o pretendendo che l'aiuto sia scontato. L'Amministrazione Comunale ha tra i suoi dipendenti la figura professionale dell'Assistente Sociale il cui compito è proprio quello di valutare caso per caso e consigliare al meglio una soluzione, che non sempre è rappresentata da un contributo in denaro. **Dispiace**, quando questo succede, **sentirsi dire che "però aiutate gli extracomunitari"**, sentire raccontare queste **FALSITÀ, dette solo per il gusto di essere sprezzanti contro un proprio simile, percepito come un usurpatore ai propri diritti di "nascita": ieri erano i meridionali, oggi gli extracomunitari.***

(continua a pag. 2)



(segue da pag.1)

Ma come tutti sanno, **ad esempio, negli appartamenti a canone sociale sia di proprietà del comune di Almè che di proprietà ALER (le cui assegnazioni avvengono con graduatoria comunale secondo le regole dettate dalla Regione Lombardia) risiedono per la quasi totalità cittadini almesi, così come i destinatari di contributi ed agevolazioni economiche, sia comunali che regionali, sono per la stragrande maggioranza Almesi.** E tuttavia **queste FALSITÀ vengono messe in giro ad arte solo per garantirsi consenso** (magari una poltrona in politica?) anche da chi, pur beneficiando di contributi ed agevolazioni, si presta a diventare strumento della denigrazione. Queste strumentalizzazioni, queste inutili bugie, fanno solo danno e sono un cattivo esempio per i propri figli. Le conseguenze poi le scopriamo da cosa scrivono i nostri ragazzi tramite i mezzi di comunicazione che hanno a disposizione. Inarciti di pregiudizi e per il gusto di sentirsi “forti” e di ricevere un “mi piace”, esprimono considerazioni dozzinali ed insulti pesanti che, per l’immediatezza della rete vengono in brevissimo tempo letti da centinaia di persone. Senza preoccuparsi né di responsabilità, né di conseguenze. Convinti, se scoperti, che scuse, più o meno sincere, mettano a posto tutto. Io non serbo rancore, ma credo che una lezione vada data. **Credo che ciascuno debba imparare a misurare le proprie esternazioni non solo sulla base delle proprie convinzioni, ma di fatti concreti;** credo che si debba essere consapevoli che ciò che diciamo (o scriviamo) non riguarda solo noi stessi o chi è oggetto delle nostre considerazioni, ma anche le persone che incontriamo con le nostre parole e i nostri scritti. **Alla fine, e torno all’inizio di questo scritto, sono convinto che il messaggio che ci consegna il recente risultato elettorale, sia che la gente ha voglia e bisogno di aver fiducia, senza essere distruttiva. Meno urla, più speranza.**

Il Sindaco **Luciano CORNAGO**



2

### **PUBBLICITÀ SUL NOTIZIARIO COMUNALE**

Il Notiziario Comunale viene distribuito in forma gratuita a tutte le famiglie ed attività presenti sul territorio; rappresenta pertanto un’opportunità promozionale di grande potenzialità per gli imprenditori locali. Le inserzioni pubblicitarie, d’altro canto consentono un abbattimento dei costi di stampa e distribuzione per l’amministrazione comunale. Chi fosse interessato ad uno spazio pubblicitario può inviare una mail a : [info@comune.alme.bg.it](mailto:info@comune.alme.bg.it), specificando “All’attenzione della Redazione del Notiziario Comunale”.

Il costo delle inserzioni è di € 30.99+IVA per moduli di cm 4x6 (o area equivalente) - € 51.65+IVA per moduli di cm 5x9 (o area equivalente) - € 103,29+IVA per moduli di cm 5,5x20 (o area equivalente).

### **CONTRIBUTI ALLA REDAZIONE (ARTICOLI, LETTERE, SEGNALAZIONI)**

La Redazione accetta e pubblica ben volentieri contributi esterni che arricchiscono e completano l’informazione del Notiziario Comunale. Oltre ai gruppi consiliari, che si confrontano in uno spazio apposito, possono dare il loro apporto le associazioni, i gruppi culturali, sociali, sportivi ed i singoli cittadini. L’argomento di ogni scritto deve essere di prevalente interesse locale e, al fine di salvaguardare un clima di reale e serena collaborazione, nessuno scritto può contenere attacchi diretti a persone, ferma restando la possibilità per tutti di esprimere liberamente e civilmente opinioni, critiche e proposte sull’operato dell’Amministrazione Comunale. Tutti gli scritti (articoli, lettere, segnalazioni, ecc.) devono recare la data, la firma e il recapito dell’autore e possono essere consegnati all’Ufficio Protocollo del Comune oppure inviati, come allegato, a mezzo posta elettronica all’indirizzo: [info@comune.alme.bg.it](mailto:info@comune.alme.bg.it), specificando “All’attenzione della Redazione del Notiziario Comunale”. Gli stessi non potranno superare, per estensione, l’equivalente di 30 righe – font Times New Roman - 12 punti, più un eventuale fotografia.

**Per il prossimo numero del Notiziario gli scritti dovranno pervenire entro il 20 agosto 2014; la Redazione si riserva di pubblicarli in ordine di arrivo ed in funzione allo spazio disponibile.**

# Dal Comune al Cittadino

## BENEFICI A FAVORE DELLE FAMIGLIE

### ASSEGNI PER IL NUCLEO FAMILIARE - ANNO 2014

L'assegno per il nucleo familiare è una misura di sostegno del reddito volta ad aiutare le famiglie nelle quali vi siano almeno **tre figli minorenni**. Per l'anno 2014 è pari a Euro 141,02 mensili per tredici mensilità che può essere corrisposto in misura intera o ridotta in base ai requisiti dei richiedenti

#### CHI HA DIRITTO ALL'ASSEGNO PER IL NUCLEO FAMILIARE

Per avere diritto all'assegno per il nucleo familiare è necessario che il richiedente:

- sia cittadino italiano o comunitario residente;
- abbia almeno tre figli minorenni;
- abbia una situazione economica del nucleo familiare inferiore ad una certa cifra annua: Euro 25.384,91 (in valore ISE) ridotta nel caso di famiglia monoparentale (unico genitore) o superiore in presenza di più figli.

#### SCADENZA DEL BANDO

Per l'anno 2014 la domanda deve essere presentata entro il 31 gennaio 2015.

### ASSEGNO DI MATERNITÀ - ANNO 2014

L'assegno di maternità è una misura di integrazione del reddito volta ad aiutare le madri che non hanno copertura previdenziale per affrontare l'evento nascita. L'assegno è concesso per ogni figlio nato nell'anno 2014 e/o per ogni minore (fino a sei anni di età) che nel medesimo anno fa ingresso nella famiglia anagrafica della donna che lo riceve in affidamento preadottivo o in adozione. Per l'anno 2014 l'assegno è fisato in euro 338,21 mensili per un massimo di 5 mensilità.

#### CHI HA DIRITTO ALL'ASSEGNO DI MATERNITÀ

Per avere diritto all'assegno di maternità occorre:

- essere madri residenti, cittadine italiane o comunitarie o in possesso del permesso di soggiorno CE per soggiornanti di lungo periodo, avere una situazione economica del nucleo familiare non superiore ad una determinata cifra annua, variabile in funzione del numero di componenti il nucleo familiare: es.: Euro 35.256,84 (in valore ISE) per un nucleo familiare di tre componenti;
- non percepire per il figlio nato, ricevuto in affidamento o in adozione senza affidamento un trattamento previdenziale di indennità di maternità

#### SCADENZA DEL BANDO

La domanda dovrà essere presentata **nel termine perentorio di sei mesi** dalla data di nascita del figlio e/o dalla data di ingresso del minore nella famiglia anagrafica della donna che lo riceve in affidamento preadottivo o in adozione senza affidamento.

*Gli uffici comunali sono a disposizione per fornire tutti i chiarimenti, informazioni e collaborazione*



3



ASL Bergamo



### **SERVIZIO PEDIATRICO AMBULATORIALE TERRITORIALE**

**PROMOSSO DALL'ASL DI BERGAMO - DISTRETTO VALLE BREMBANA**

### **Per il tuo bambino anche il SABATO c'è il PEDIATRA**

Puoi farlo visitare o avere una consulenza da pediatri all'Ambulatorio Pediatrico sito nell'Area Ambulatoriale (piano seminterrato) del Presidio Ospedaliero di San Giovanni Bianco in via Castelli,5

**Il servizio è aperto il sabato pomeriggio dalle ore 14,00 alle ore 18,30**

## ESTATE CULTURALE: *CulturAlmente è sempre in campo con voi!*



Si è concluso alla fine di maggio con la consegna dei diplomi ai partecipanti da parte del Sindaco, il **corso di italiano per stranieri** avviato a novembre: un momento importante per accogliere amichevolmente chi vive e lavora nel nostro territorio (*nella foto un momento della serata*). I nostri eventi estivi all'aperto sono iniziati con la ricca giornata del 31 maggio; alla cerimonia di intitolazione della nostra nuova biblioteca a Primo Levi, è seguito nel pomeriggio "Il paese dei ragazzi", ormai consueta festa dedicata ai giovanissimi che hanno popolato di allegria e giochi la via delle scuole. Come ogni anno, la bella stagione prevede un'uscita di gruppo, che quest'anno ci ha portato a passeggio per le grandi città emiliane di Modena e Bologna. Dopo la Festa delle Associazioni, organizzata dalla Consulta delle Associazioni, da fine giugno vi proponiamo una serie di appuntamenti all'aperto che rientrano all'interno di importanti rassegne a livello bergamasco. Continua la nostra collaborazione con la Parrocchia di Almè nell'ospitare la rassegna "Desidera Teatro Festival" che approderà ad Almè con due spettacoli:

- **Venerdì 20 giugno, alle ore 21.15 in piazza San Fermo:** "Secondo Orfea – Quando l'amore fa miracoli" ipotetica storia della vicina di casa di Giuseppe e Maria, interpretata da Margherita Antonelli di Zelig;
- **Sabato 19 luglio, alle ore 21.15 nella Chiesa Vecchia:** "A.U.F. – Costruire Cattedrali" con Carlo Pastori  
Torna anche "Per antiche contrade" rassegna che da alcuni anni abbiamo il piacere di ospitare ad Almè; quest'estate saranno due gli appuntamenti sul nostro territorio:
- **Venerdì 4 luglio, alle ore 21 potremo accedere alla Villa Carnazzi**, per gentile concessione della famiglia, per un viaggio in musica dal jazz al classico, da Billie Holiday a Erik Satie a cura di Silvia Infascelli e Fabio Piazzalunga;
- **Venerdì 1 agosto, alle ore 21 in piazza San Fermo** un evento solido e affascinante della rassegna: "Dante's Inferno Concert, canto V - Paolo, Francesca, lussuriosi" con Bruno Pizzi, Fulvio Manzoni, Alberto Zanini, Simona Zanini, Mauro Danesi.

Nel mezzo altri appuntamenti di vario tipo:

- **Dal 23 giugno al 4 luglio**, si ripropone l'iniziativa ambientale "**Il paese Almè-glio della forma**", che coinvolge ragazzi dai 14 ai 17 anni, accompagnati da volontari, nel tenere pulito e in ordine il territorio e curare gli angoli del paese.
- **Sabato 28 giugno, alle ore 21 in piazza San Fermo**, in collaborazione con l'Associazione "Musica in Lemine" un concerto rock a cura di Sebastiano Mazzoleni.

L'estate si concluderà con una settimana, **dal 13 al 20 settembre**, dedicata alla musica classica con concerto di pianoforte, violino e canto lirico sempre in collaborazione con l'Associazione "Musica in Lemine".

Vi aspetta quindi una ricca estate di cultura, a cui vi invitiamo a partecipare numerosi!

**Buona estate a tutti!**

*mail to:* [culturalmenteonline@gmail.com](mailto:culturalmenteonline@gmail.com)  
*seguici su:* [www.facebook.com/culturalmenteonline](http://www.facebook.com/culturalmenteonline) - [www.comune.alme.bg.it](http://www.comune.alme.bg.it)



# Dal Comune al Cittadino

## L'angolo del GASalino, il GRUPPO D'ACQUISTO SOLIDALE DI ALMÈ "LE SERATE DEL GASALINGO"

In questa occasione vi vogliamo parlare delle "Serate del GASalino", un ciclo di 6 incontri pratici ed informativi aperti a tutta la comunità per promuovere il consumo etico e responsabile, l'economia solidale e l'autoproduzione e far conoscere le finalità del nostro gruppo.

Ad oggi si sono già svolte due serate che vi vogliamo brevemente raccontare:

### **Martedì 29 Aprile – "FARINE DEL NOSTRO SACCO"**

Ci siamo dati appuntamento alla Casa degli Alpini di Almè con l'intento di imparare qualcosa in più sulle le farine di grano e su qualche utile impiego casalingo. Con nostra grande soddisfazione l'affluenza è stata sopra le aspettative! Così, dopo esserci stetti un po', ci siamo messi tutti ad impastare con molto impegno, preparando un impasto base per pane e pizza secondo i sapienti consigli della nostra Aisha. Dopo tanta fatica ed anche qualche benevola ed involontaria gomitata reciproca, abbiamo messo l'impasto a riposare ed abbiamo lasciato la parola al Sig. Alberto che ci ha raccontato la sua attività di mugnaio presso il Mulino Priula di Paladina: abbiamo appreso le differenze tra le farine prodotte industrialmente (spesso ricavate da frumenti di ignota provenienza e trattate chimicamente) rispetto alle farine prodotte artigianalmente con frumenti conosciuti e coltivati genuinamente, ancor meglio se macinate a pietra (come avviene presso il mulino Priula) in modo da conservare le migliori proprietà nutrizionali del grano. Per concludere la serata, Aisha ci ha mostrato come preparare un impasto per dolci e ci ha offerto un gustoso assaggio di alcuni suoi manicaretti.



5

### **"NEL MONDO DEGLI OLI ESSENZIALI" – Martedì 27 Maggio**

La seconda serata si è svolta presso la Sala Civica di piazza Lemine, dove abbiamo invitato Fabrizio e Sara, ricercatori universitari presso l'Università di Milano ed anche piccoli produttori di oli essenziali. Chi meglio di loro ci poteva parlare degli oli essenziali e delle loro proprietà? Nessuno: infatti la presentazione delle loro ricerche sugli oli essenziali e sulle sorprendenti applicazioni terapeutiche, è risultata interessantissima, pur toccando anche aspetti molto tecnici. Tanto siamo rimasti catturati dalla loro spiegazione che il tempo è passato veloce, per cui non abbiamo potuto effettuare la dimostrazione pratica su utili e semplici utilizzi domestici degli oli essenziali che avevamo in programma. Ma niente di grave, lo faremo in una delle prossime "Serate del GASalino"!



Per informazioni sui prossimi incontri e sul nostro GAS, scrivetece su [f.gianola-torres@libero.it](mailto:f.gianola-torres@libero.it), telefonatece al 3381179077 o seguitece su facebook <https://www.facebook.com/GASalino>



## PIANO ATTUATIVO "I COLLI DI BRENO"

È stato adottato dal Consiglio comunale, nella seduta del 14 maggio, il piano attuativo denominato "I colli di Breno" relativo all'Ambito di Trasformazione AT4 (*illustrazione in basso*) del Piano di Governo del Territorio. Un "piano attuativo" è un piano, previsto dallo strumento urbanistico generale, che per una determinata zona scende maggiormente nel dettaglio, definendo le principali linee guida per l'edificazione e l'urbanizzazione. Il PGT vigente nel nostro Comune **individua il territorio ad ovest della confluenza del torrente Rino nel Quisa, unitamente ad un lotto alberato di forma stretta e lunga posto nel Parco dei Colli a sud degli impianti sportivi, come Ambito AT4 (*illustrazione in basso*)** e, pertanto, l'edificazione è possibile solo a seguito di approvazione di un piano attuativo. Il lotto alberato è destinato a verde pubblico, mentre l'altro ha destinazione residenziale. Il piano prevede la realizzazione di n. 5 villette con accesso indipendente dalla strada privata traversa della via Sombreno; la superficie coperta di pavimento complessiva sarà di 1.000 mq, e l'altezza massima edificata di 7,50 m così che non sia ostruita la vista verso il colle di Sombreno. Ogni villetta avrà un piccolo giardino privato ed un'autorimessa interrata con accesso comune. E' previsto l'utilizzo di materiali di pregio quali legno e pietra e, come si legge nella relazione, *l'uso del verde con finalità di regolazione microclimatica e di protezione dell'inquinamento acustico e atmosferico: Gli spazi aperti privati sono fittamente piantumati al fine di definire delle schermature verdi a protezione sia visiva che acustica delle residenze dalla Via Roma da un lato e dall'area industriale a nord. Gli attuatori del piano avranno l'obbligo di realizzare, oltre a tutte le opere di urbanizzazione primaria (fognatura, rete idrica, elettrica, percorsi pedonali ed un parcheggio pubblico sulla via Sombreno) anche opere di urbanizzazione secondaria (spazio di verde pubblico e percorso ciclopedonale lungo il torrente Quisa) e opere di riqualificazione del torrente Quisa, del Torrente Rino e degli orli vegetali.* (*illustrazione nella pagina a fianco*)

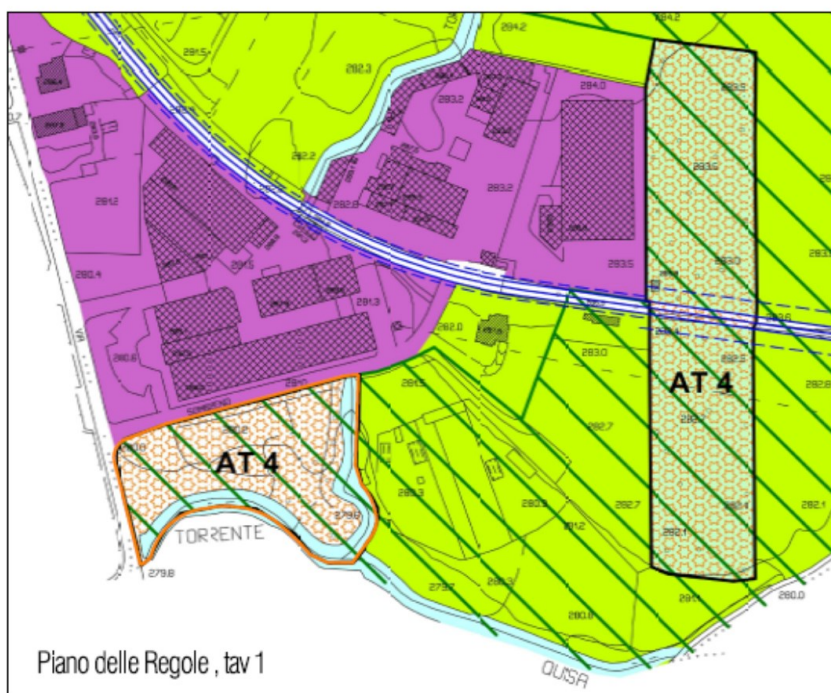

6



"Nella nostra sensibile presenza troverete il vostro appoggio in un momento estremamente delicato della vita".

Onoranze Funebri

**DADDA BOFFELLI**

035.541629

Cell. 335.7205074

dal 1970

SERVIZIO COMPLETO  
FUNERALI ACCURATI  
Servizio Ambulanza

PRONTO INTERVENTO  
24 ORE

Sede: Via Monte Taddeo, 28  
ALME'

E-mail: [daddaboffelli@tiscali.it](mailto:daddaboffelli@tiscali.it)  
Web: [www.pompeifunebridaddaboffelli.it](http://www.pompeifunebridaddaboffelli.it)

# Dal **C**omune al **C**ittadino

L'area alberata destinata a verde pubblico sarà ceduta gratuitamente al Comune. È nostra intenzione valorizzare tale area verde. Qualora le società sportive siano interessate, potrebbe essere creato, ad esempio, un percorso da utilizzare come scuola di mountain-bike. All'albo pretorio comunale, consultabile all'indirizzo [www.comune.alme.bg.it](http://www.comune.alme.bg.it), è pubblicato l'avviso di adozione del piano con l'invito a presentare osservazioni entro e non oltre il **20 giugno 2014**. Chiunque ha facoltà di prendere visione degli elaborati del piano attuativo depositati presso la segreteria comunale o consultabili dalla home page del sito istituzionale.

L'Assessore all'Urbanistica **Claudia BANDINI**

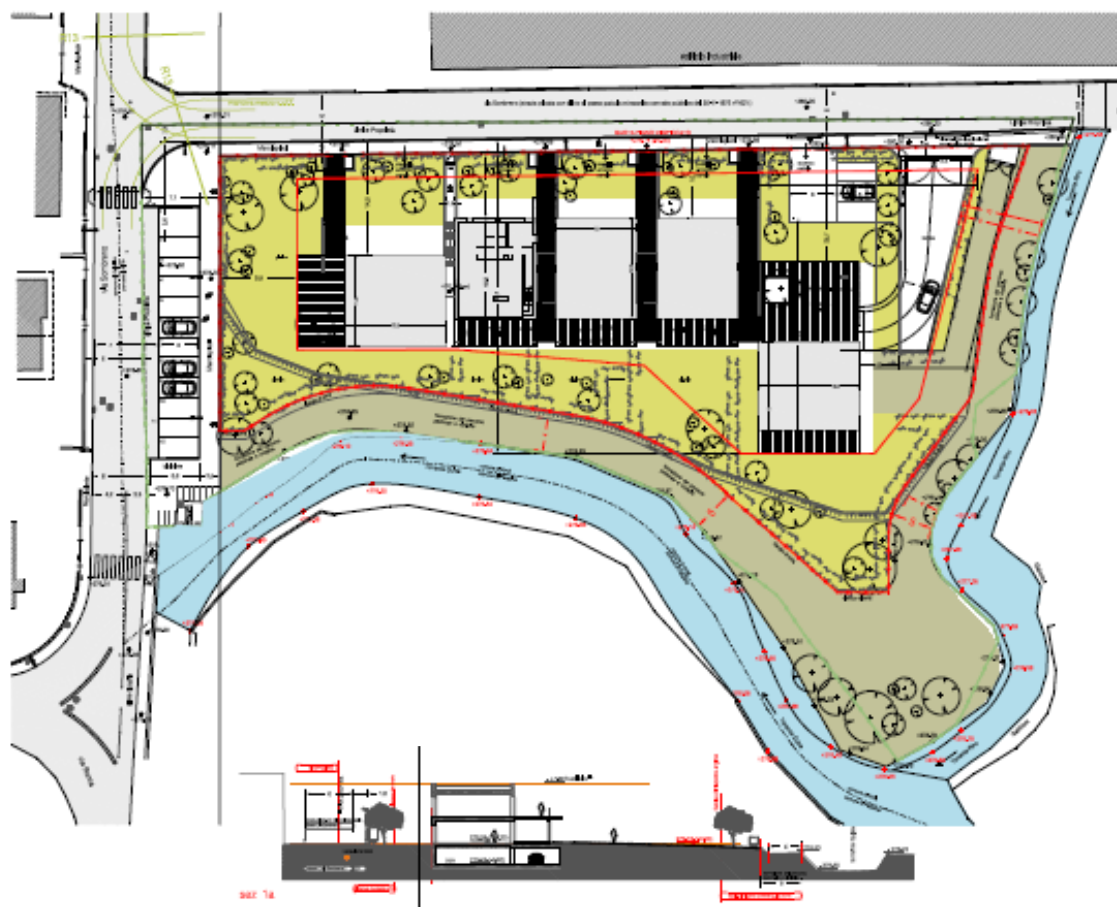

7

***marmi cadei*** dal 1916

Lavorazione marmi - graniti - pietre  
Lapidi e monumenti

**ALME' (BG) - Tel. 035 545344**

## NUOVO CSE "IL MULINO A VENTO" E NUOVA SEDE DELLA COOPERATIVA

Le origini della Lavorare Insieme Cooperativa Sociale sono da collocarsi a metà degli anni '80, un periodo contraddistinto da significativi cambiamenti nell'ambito delle politiche sociali; tuttavia la chiusura degli istituti e l'inserimento dei portatori di handicap nella scuola dell'obbligo non avevano risolto il problema della mancanza di servizi ed opportunità alla conclusione del percorso formativo scolastico. Nello stesso periodo Don Walter Colleoni, rappresentante della Caritas locale, in accordo il dott. Claudio Nicoli, psicologo del Distretto ASL di Villa d'Almè, familiari ed altre persone del territorio decisero di avviare un servizio per ragazzi disabili attraverso l'apporto di un gruppo di obiettori di coscienza della Caritas di Bergamo. Tale esperienza, che prevedeva lo svolgimento di alcune attività di gruppo per persone disabili che può essere considerata l'embrione di quello che diventerà poi il servizio P.S.E (Progetto Socio Educativo di Territorio), ancora oggi attivo come Servizio di Formazione all'Autonomia (S.F.A.), come primo servizio attivato dalla nascente Lavorare Insieme. Da anni il territorio dell'ambito Valle Imagna-Villa d'Almè vede e riconosce la realtà della Lavorare Insieme Cooperativa Sociale come un valido punto di riferimento per le persone con disabilità e per tutto il nucleo familiare. Negli anni la Cooperativa è cresciuta, si è sviluppata ed ha imparato a sperimentare nuovi servizi coinvolgendo da sempre i veri protagonisti delle progettualità attivate, in primis le persone disabili, le loro famiglie e i servizi sociali comunali e di Ambito. Negli ultimi anni l'attenzione verso il territorio di appartenenza e verso la comunità ha fatto sì che Lavorare Insieme si sia resa protagonista di numerose iniziative e collaborazioni con il prioritario intento di diffondere una cultura dell'inclusione sempre più innovativa e di poter offrire alle persone disabili l'opportunità di vivere il proprio contesto di vita sperimentando nuove esperienze. Nello specifico nel territorio di Almè da oltre 25 anni è attivo il Servizio attualmente denominato Centro Socio Educativo (CSE) "Il Mulino a vento" che ospita quaranta persone disabili e che con passione e cura ci vede lavorare con le agenzie locali (associazioni di volontariato, enti, gruppi e singole persone che si avvicinano alla realtà) e con il territorio. Gli attuali locali dedicati al Servizio iniziano ad essere inadeguati alle esigenze espresse dalle persone che frequentano il servizio e gli spazi insufficienti a poter accogliere altre persone disabili e loro famiglie che si stanno avvicinando al Servizio. E' così che la Lavorare Insieme ha intrapreso un percorso di ripensamento delle prospettive e degli spazi per poter al meglio garantire qualità ed adeguatezza dell'offerta con uno sguardo proiettato verso il futuro. "PER CONTINUARE A SENTIRCI A CASA..." è quindi il titolo che abbiamo dato alla Campagna per la realizzazione del Servizio CSE "Il Mulino a Vento" ed anche della nuova sede della cooperativa Lavorare Insieme. Tale campagna intende sostenere e portare a conoscenza dell'ambizioso progetto della creazione di una nuova "casa" con l'intento di sensibilizzare e creare adesione da parte di singoli cittadini e persone vicine alla cooperativa. Da queste prerogative siamo così partiti con un fitto lavoro di coinvolgimento delle realtà territoriali per evidenziare e diffondere le nostre intenzioni, le nostre prospettive e per garantirne chiarezza, trasparenza e coinvolgimento da parte di tutta la comunità locale. La nostra Nuova Casa avrà sede in Passaggio della Costituzione, ad Almè nella vecchia sede dell'Enaip. Lo stabile di proprietà Comunale, dopo un intenso lavoro fatto con l'Amministrazione Comunale e gli uffici competenti ci è stato affidato tramite una convenzione di concessione con diritto d'uso per la

durata di 25 anni. Abbiamo così iniziato una importante ristrutturazione straordinaria con una spesa prevista di oltre €500.000: nuovi impianti, serramenti, pavimenti ed arredi adeguati ai bisogni delle persone di cui ci occupiamo quotidianamente. La convenzione, oltre alla ristrutturazione completa, prevede che Lavorare Insieme riconoscerà al Comune di Almè un canone di € 20.000 annui. E' una sfida impegnativa, ma l'obiettivo di continuare ad offrire un servizio e degli spazi per le persone di cui ci prendiamo cura quotidianamente è troppo importante non solo per noi ma per tutta la Comunità. I lavori iniziati a febbraio 2014 termineranno durante l'estate 2014 e l'inaugurazione è prevista per sabato 4 Ottobre 2014.





# Dal Comune al Cittadino



## PERCHÉ LA FESTA DEL VOLONTARIATO?

In aggiunta all'esperienza positiva dell'Open Day delle Associazioni, che si tiene dal 2007 tutti gli anni in piazza Lemine, la Festa del Volontariato, arrivata alla sua 4ª edizione (12-15 giugno presso l'Oratorio di Almè), ha voluto significare un ulteriore passo importante a sostegno della collaborazione e del senso dell'essere volontari indipendentemente dalle peculiarità dei singoli gruppi. Dal 2007 la risposta delle Associazioni è stata sempre più importante e significativa e contestualmente si è rafforzato lo spirito collaborativo trasversale ad esse, alla Parrocchia, ai Commercianti, ai Volontari non legati ad un gruppo e recentemente alla Scuola. Tutto questo con il sostegno del Comune di Almè, nel senso più ampio dell'istituzione che comprende tutti i Gruppi Consiliari. Il progetto collaborativo si è via via allargato sempre di più e il consolidamento di uno spirito sincero ha consentito di introdurre gradualmente dopo l'Open Day altre iniziative, come l'Anguriata di agosto e la Festa del Volontariato. L'approccio graduale è una scelta ben precisa con la consapevolezza che la condivisione di principi e obiettivi importanti richiede all'atto pratico il tempo necessario perché vengano fatti propri da tutti e perché si radichino nella cultura del volontariato. Gradualità vuol dire anche aggregare e rendere tutti il più possibile partecipi di un progetto, senza strappi che porterebbero inevitabilmente a perdere pezzi per strada; non è in gioco un traguardo individuale, ma un valore collettivo. La Festa del Volontariato è quindi molto di più di ciò che può indicare il nome e sicuramente andrà migliorata per fare emergere sempre più l'impronta del "Volontariato" sopra il nome di "Festa", come indicato dalle Associazioni stesse; segno che lo spirito cresce e ha voglia di farsi sentire. Non va inoltre dimenticato che grazie al ricavato della festa, già nel 2013 è stato possibile contribuire economicamente a tre progetti presentati da altrettante Associazioni e nel 2014, (sempre sulla base di Bando specifico) si è ampliato tale sostegno a ben sei progetti presentati dalle Associazioni del territorio, chiudendo così il cerchio, **dal territorio al territorio collaborando!** Di seguito i progetti 2014 sostenuti dalla Consulta grazie alla festa del 2013:

- Almè per i Ragazzi Bielorussi: **Laboratori didattici d'immagine per la scuola primaria**
- A.D. Calcio Almè (Polisportiva Almè): **Corso per utilizzo defibrillatore**
- Gruppo Grilli Narranti, Il Cerchio Magico, CulturAlmènte: **Spazio (per) gioco**
- Comitato Genitori Scuole Almè: **Impariamo a difenderci**
- AIDO Gruppo Comunale Almè con l'AIDO Zona 11: **Mostra "Un disegno per l'aido"**
- Gruppo di Acquisto Solidale "Il GASalingo" di Almè: **Le serate col GASalingo**



Nella foto un momento dell'Open Day delle Associazioni 2013

**Quali i progetti futuri?** La collaborazione crescente pone le basi per provare a compiere un altro passo, con il solito approccio graduale e inclusivo: stiamo iniziando un dialogo con le Scuole di Almè per parlare di volontariato, con un percorso organico nella speranza che il senso dell'aiuto reciproco e del rendersi disponibile per mantenere, inventare e costruire una ricchezza sociale di tutti, oltre che personale, possa diventare cultura delle nuove generazioni con l'aiuto delle famiglie e dell'intero tessuto sociale.

Consulta delle Associazioni di Almè  
[consulta.associazioni@comune.alme.bg.it](mailto:consulta.associazioni@comune.alme.bg.it)





**Sono giunti alla Redazione due articoli relativi alle attività del C.S.R. . Poiché lo spazio disponibile non consente la pubblicazione di entrambe, diamo la precedenza a questo scritto, preparato dagli studenti della classi terze che salutano sia l'esperienza della Scuola Secondaria di 1° grado che del Consiglio Scolastico dei Ragazzi. Nel numero di settembre sarà pubblicato invece l'articolo redatto dagli alunni delle classi seconde**



## **IL C.S.R. - CONSIGLIO SCOLASTICO DEI RAGAZZI**

Il CSR è una sigla che sta ad indicare il consiglio scolastico dei ragazzi. Esso è un organo collegiale composto da due alunni per classe, i rappresentanti, i quali si devono impegnare nel soddisfare i bisogni dei compagni e dell'Istituto. I due incaricati sono stati eletti, all'inizio dell'anno scolastico, dai propri compagni di classe, tramite una votazione. Il CSR si riunisce, almeno una volta al mese, nella sala comune

per esporre i problemi dei compagni e per promuovere le attività proposte dal Comitato Genitori, dai professori e da alcuni collaboratori interni al comune. Far parte di questa sorta di organizzazione richiede tempo, fantasia e collaborazione. Essendo coinvolti nelle iniziative dell'Istituto e del Municipio, i rappresentanti di classe devono, alcune volte, agire oltre il confine scolastico: in occasione di un meeting a Nembro, tutti i ragazzi, grazie all'utilizzo di un pullman, si sono spostati nel sopraindicato luogo per essere presenti. Ovviamente alcuni di questi spostamenti avvengono durante l'orario scolastico, altri invece richiedono particolare impegno e dedizione da parte dei ragazzi, andando a occupare parte del loro tempo libero. Grazie all'aiuto del Comitato Genitori, i rappresentanti hanno contribuito ad arricchire il fondo cassa del CSR. Questi fondi saranno utilizzati per l'acquisto di alcuni strumenti necessari alla scuola: quest'anno è fondamentale l'acquisto di uno stereo provvisto di casse acustiche; come gli anni precedenti parte dei soldi sono stati utilizzati per l'annuario con le foto di tutti i ragazzi e dei professori della scuola. Nel nostro istituto sono presenti otto classi e questi sono i nomi dei rappresentanti, membri del CSR. Per la classe 1^D i due incaricati sono Morena Salvi e Alberto Bertazza; per la 1^E Camilla Quadri e Mirco Bottagisio; per la sezione 2^D Beatrice Maestroni e Lorenzo Leidi; per la 2^E Silla Milanese e Silvia Crotti; per la 2^F Simone Russo e Ambra Panza; per la classe 3^D Thomas Cornago e Enrico Previtali; per la classe 3^E Angioletti Andrea e Nicola Tironi; nella 3^F sono Mattia Fustinoni e Giorgio Martinelli.



10



## **GIOVANI E DAVVERO SPORTIVI**

Bellissimo gesto sportivo ed etico quello che ha visto protagonisti l'allenatore Stefano Rota ed i giovani giocatori della società "Nuova AlmèVilla", domenica 1° giugno in occasione della finale dei Campionati Italiani Under 3 Kinder+Sport 3x3. La squadra della "Nuova AlmèVilla" stava per affrontare la "Serteco Volley School" di Genova nella sfida per il tricolore, ma un giocatore ligure si è infortunato durante il riscaldamento. Secondo le regole, non potendo sostituire l'atleta infortunato, la vittoria sarebbe andata a tavolino alla squadra bergamasca, ma l'allenatore Stefano Rota ha deciso di togliere a sua volta un giocatore per consentire la partita. L' "AlmèVilla" alla fine ha perso, ma tutti hanno festeggiato insieme ed il gesto sportivo ed educativo senza uguali rimarrà a lungo nella memoria di tutti i presenti. **Davvero bravi!!!!**

per consentire la partita. L' "AlmèVilla" alla fine ha perso, ma tutti hanno festeggiato insieme ed il gesto sportivo ed educativo senza uguali rimarrà a lungo nella memoria di tutti i presenti. **Davvero bravi!!!!**

# Dal Comune al Cittadino

## LA LUDOTECA "SPAZIO (PER) GIOCO"

Lo scenario culturale e sociale in cui le famiglie di oggi nascono, crescono e si muovono racconta di un quadro composito, caratterizzato da solitudine, incertezza e complessità. Spesso i genitori si ritrovano **sol**i ad espletare i propri compiti educativi, **privi di quel tessuto di relazioni** con la famiglia estesa e la comunità con cui in passato condividevano le cure parentali, quando tutti gli adulti erano responsabili di ogni bambino, e ogni bambino poteva riferirsi a più figure adulte. Oggi, la rete sociale che circonda la famiglia non sempre fornisce il supporto necessario a sostegno del ruolo genitoriale e gli adulti sono soli nello svolgere il compito di genitore, in una società che assegna un grande valore ai bambini e al loro benessere, e che attribuisce la responsabilità educativa esclusivamente ai genitori. Oltre a sperimentare possibili sentimenti di solitudine e isolamento, le famiglie si ritrovano sovente alle prese con vissuti di **incertezza ed insicurezza** nell'affrontare i piccoli e grandi problemi della quotidiana relazione educativa con il proprio bambino. Sensazioni che, se a lungo inespresse, possono provocare nei genitori senso di frustrazione e di inadeguatezza nei riguardi della propria competenza genitoriale, e possono sfociare in una richiesta di delega verso i servizi. Infine, è cresciuta anche la **complessità** dei nuclei familiari moderni: oggi incontriamo famiglie "ricostituite", "ricomposte" o *famiglie patch-work*, che ci chiamano a confrontarci con modelli nuovi e diversi di famiglia e genitorialità. La famiglia e le risposte ai propri bisogni e necessità sono il cardine attorno al quale ruotano gli interventi e le attività di natura educativa che l'Amministrazione di Almè realizza per i bambini più piccoli ed i loro genitori. In tale direzione si vuole perseguire il programma a favore delle **famiglie** e dei **minori** al fine di incoraggiare la diffusione di un'efficace cultura della genitorialità sociale anche attraverso un maggior collegamento tra Servizio Sociale ed esperienze dell'associazionismo e un confronto costante con esperienze già attive. In questo mutato contesto socio-culturale, ha preso avvio in maniera sperimentale il progetto della Ludoteca "Spazio (x) Gioco" rivolto ai bambini da 0 a 10 anni, proposto e messo in atto da volontari di diverse associazioni, con l'intento di provare a rispondere ai nuovi e molteplici bisogni delle famiglie, offrendo **un servizio di aggregazione, socializzazione e promozione dello sviluppo delle persone in crescita**, che i bambini sono, e proponendo strumenti di supporto alle funzioni genitoriali. L'esperimento è davvero ben riuscito, sia per l'ampia partecipazione di bambini che per la bella esperienza di collaborazione tra gli adulti volontari, valore aggiunto del progetto. Il progetto, ha ricevuto un finanziamento dalla Consulta delle Associazioni, ma all'auspicata continuazione di questa iniziativa, già patrocinata, l'Amministrazione Comunale intende fornire il massimo supporto. Nella condivisione di queste esperienze diventa fondamentale tenere sempre aperto un canale di scambio vicendevole con i genitori, creando così un rapporto fiduciario fra le parti che possa consentire uno sviluppo proficuo degli interventi educativi mirati al benessere dei bambini, perché vivere il proprio territorio significa valorizzarlo con le risorse che dispone. Perché ogni persona racchiude in sé un talento prezioso che può essere speso per il benessere della collettività.

**Ad maiora semper!**

L'Assessore ai Servizi Sociali

**Filippo Ferrari**



11



La Ludoteca "Spazio (per) Gioco" ha aperto i battenti dalla metà di aprile e fino alla fine di maggio tutti i giovedì pomeriggio ha proposto giochi da tavolo e laboratori per i bambini da tre a dieci anni ed uno spazio protetto per i più piccoli (0-3 anni). Il progetto è stato presentato alla Consulta, che l'ha finanziato tramite il proprio bando, dalle associazioni "CulturAlmè", "Cerchio Magico", "Grilli Narranti" e si avvale della collaborazione del Comitato Genitori e del gruppo "Trame di Penelope". Folta la partecipazione di bambini ed adulti, i primi divertiti, i secondi rilassati e ben disposti al gioco, ma anche alla conversazione ed allo scambio reciproco. Dopo l'estate



"Spazio (per) Gioco" tornerà con nuovi giochi ed attività, forte della positiva esperienza di queste prime settimane.

## RENDICONTO FINANZIARIO ANNO 2013

Il 14 maggio scorso è stato convocato in sala consigliare il Consiglio Comunale per l'approvazione del rendiconto finanziario relativo all'anno 2013. Il rendiconto finanziario è la verifica di tutti gli impegni e di tutte le entrate occorse durante l'anno. L'analisi dei vari capitoli di spesa, che ha coinvolto tutti gli assessorati ha consentito il raggiungimento di risultati soddisfacenti, considerate le condizioni economiche nazionali e le ripetute manovre finanziarie che hanno sempre più indebolito la situazione economica e la capacità decisionale dell'amministrazione. In una situazione di oggettiva difficoltà, l'avanzo ottenuto è stato possibile anche grazie al monitoraggio costante degli uffici dei servizi finanziari realizzando il rispetto del patto di stabilità e un avanzo di amministrazione di € 2.873.907,85. Riguardo appunto, l'avanzo di amministrazione, va detto che l'attività dell'ente è **continuativa** nel tempo per cui, gli effetti della gestione finanziaria di un esercizio, possono ripercuotersi ed avere effetto negli anni successivi. Questi legami sono individuabili nella gestione dei residui attivi e passivi crediti e debiti assunti in precedenti esercizi, oppure, possono nascere da scelte discrezionali o vincolanti per l'amministrazione come il patto di stabilità. Il legislatore ha posto alcune norme che disciplinano le possibilità d'impiego degli avanzi di amministrazione. Infatti, l'articolo 187 del D.L 267/2000 prevede che, l'avanzo di amministrazione, è distinto in fondi non vincolati, fondi vincolati, fondi per il finanziamento spese in conto capitale e fondi di ammortamento e, lo stesso articolo, determina sia i tempi sia le modalità dell'utilizzo. Dall'importo originario, sono pertanto vincolati, € 1.500.448,65 di cui 1.300.000,00 relativi ai versamenti effettuati dalla ditta Iniziativa Monte Bianco in riferimento alla proposta di riqualificazione delle aree della

### tabella riepilogativa del bilancio consuntivo

	In conto		Totale
	RESIDUI	COMPETENZA	
Fondo di cassa al 1° gennaio 2013			3.822.908,82
RISCOSSIONI	303.363,57	2.574.029,08	2.877.392,65
PAGAMENTI	657.456,18	2.464.859,99	3.122.316,17
<b>Fondo di cassa al 31 dicembre 2013</b>			<b>3.577.985,30</b>
PAGAMENTI per azioni esecutive non regolarizzate al 31 dicembre			
<i>Differenza</i>			3.577.985,30
RESIDUI ATTIVI	81.464,36	533.635,35	615.099,71
RESIDUI PASSIVI	477.254,81	766.807,65	1.244.062,46
<i>Differenza</i>			-628.962,75
<b>Avanzo di Amministrazione al 31 dicembre 2013</b>			<b>2.949.022,55</b>

Suddivisione dell'avanzo di amministrazione complessivo	Fondi vincolati	1.500.448,65
	Fondi per finanziamento spese in conto capitale	584.314,12
	Fondi di ammortamento	
	Fondi non vincolati	864.259,78
	<b>Totale avanzo/disavanzo</b>	<b>2.949.022,55</b>

to attiene il patto di stabilità, come negli anni scorsi, questa amministrazione, ha predisposto procedure, mezzi e risorse, con l'obiettivo di rispettare il miglioramento dei saldi finanziari sulla base delle disposizioni vigenti, perseguendo la fruttuosa realizzazione del rispetto del patto entro un quadro economico finanziario e sociale di concreta difficoltà. Nel corso del 2013, si è cercato di mantenere il più possibile i servizi alla persona, cercando di mettere in primo piano le necessità dei più deboli, come si potrà notare dai conti del bilancio, infatti la spesa per i servizi sociali ha avuto un inevitabile incremento anche a causa della crisi economica che colpisce in particolar modo le persone più deboli. In una situazione di evidente crisi economica, anche l'inter-

(continua)



# Dal Comune al Cittadino

## tabella riassuntiva dello stato di indebitamento dell'Amministrazione nel corso degli anni

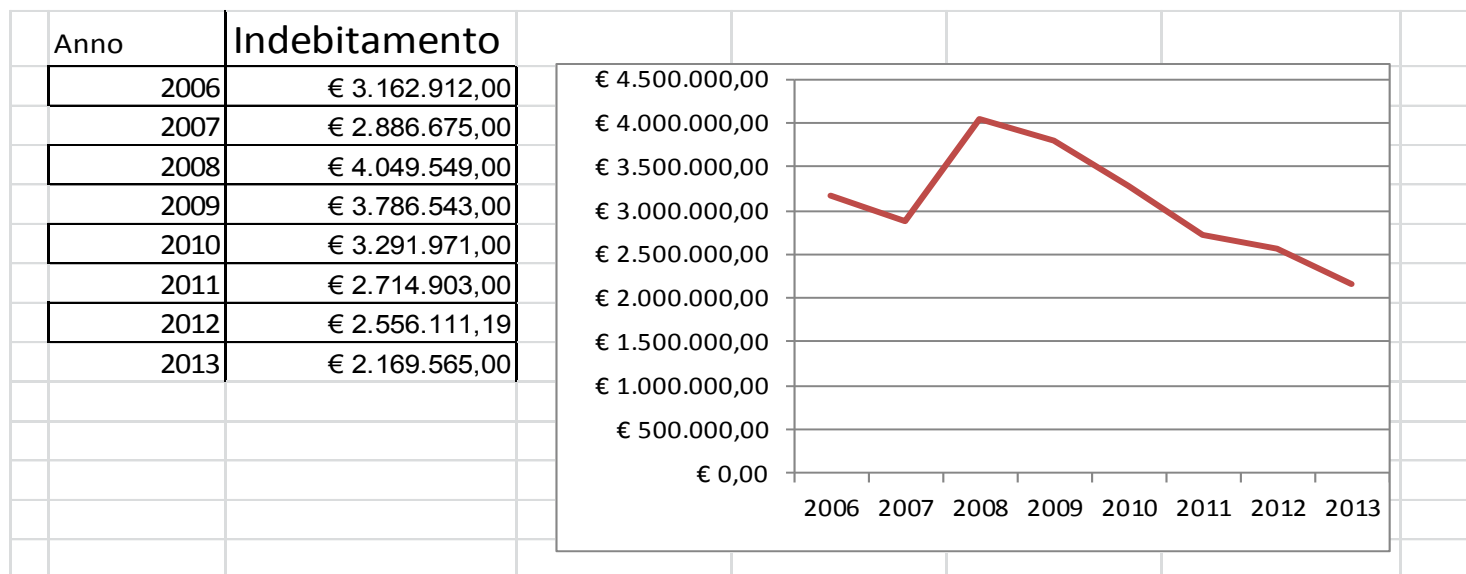

Gli interventi si sono ridotti ad una manutenzione costante delle strade e al proseguimento delle opere presso il condominio "Borghetto", mentre grazie all'intervento e all'apporto di privati si è potuta realizzare la nuova biblioteca sfruttando i locali nell'edificio della scuola primaria, liberando in tal modo spazi per il centro anziani e creando una sala per le associazioni del territorio.

L'Assessore al Bilancio

**Francesco FAZZINI**



13



## ***COSA È LA I.U.C. (LA NUOVA IMPOSTA UNICA COMUNALE), COME SI COMPONE, QUANDO SI PAGA***

### **TARI** - *Tassa sui rifiuti*

Verrà spedito il bollettino precompilato ai contribuenti, per il pagamento dell'acconto (sulla base delle tariffe 2013) **entro fine giugno**. In fase di saldo si effettuerà il conguaglio sulla base delle tariffe 2014, in fase di approvazione.

### **TASI** - *Tassa sui servizi, collegata al possesso di un immobile*

Per l'abitazione principale la scadenza per il pagamento rimane fissata al **16 dicembre**. Per gli altri fabbricati la scadenza è prorogata al **16 settembre**. Le aliquote sono in fase di definizione.

### **IMU** - *Tassa sugli immobili, solo per seconde case e altri fabbricati*

L'acconto è da versare **entro il 16 giugno** utilizzando le aliquote stabilite per l'anno 2013. In fase di saldo si effettuerà il conguaglio sulla base delle aliquote 2014, in fase di approvazione. **L'Amministrazione Comunale, come già in passato, sta valutando facilitazioni per coloro che consentono l'utilizzo di immobili propri come abitazione principale in comodato d'uso a parenti stretti.**



# “COSTRUIAMOCI IL FUTURO”

## “I nostri ragazzi e l'estate”

Le scuole sono chiuse, gli zaini e i diari sono stati abbandonati in qualche angolo della casa e per i nostri ragazzi inizia il periodo, tanto atteso, delle meritate vacanze estive. Puntuali come ogni anno, a Giugno partiranno le attività organizzate dalla Parrocchia (CRE, campeggi, spazio compiti), dalle Associazioni (Al meglio della forma) e da strutture private, che offriranno un'ampia scelta ai ragazzi tra pomeriggi in oratorio, attività in piscina, fattoria didattica, gite in montagna, educazione civica attraverso la pulizia dei parchi e del territorio... Queste iniziative, preziosissime dal punto di vista relazionale, consentono ai ragazzi di conoscersi meglio tra di loro, creando nuovi legami e rafforzando le amicizie già in essere; oltre a ciò, offrono anche l'opportunità alle famiglie di pianificare in maniera sicura la giornata (o parte di essa) dei propri figli. Infatti, se le vacanze estive da un lato permettono ai nostri ragazzi di rallentare i ritmi e riprendere le energie, dall'altro, molto spesso per le famiglie di oggi con entrambi i genitori impegnati al lavoro, diventa difficile gestire le giornate dei ragazzi con il rischio che si rintanino in casa davanti alla tv o al computer. Un facile motivo in più per valorizzare e promuovere le attività ricreative estive è che consentono ai ragazzi di passare del tempo all'aria aperta. Tantissimo si fa durante l'estate, soprattutto grazie ai volontari giovani, mamme, pensionati sia che accompagnino e animino le giornate o che mettano a disposizione i loro saperi e le loro arti attraverso laboratori creativi (filatelia, cucina, giardinaggio ecc.). Interessante sarebbe, pensare di utilizzare una piccola parte di questo tempo del riposo per promuovere delle attività tra ragazzi ed anziani. Il passaggio della memoria, dei racconti di com'era il nostro paese, di ciò che è stato, sarebbe un esercizio utile per i più e i meno giovani. Raccontare ai nostri ragazzi come si vivevano le estati, tempi non solo dedicati al riposo, ma periodi di lavoro, semplice divertimento e vero contatto con la natura e l'uomo, oggi che molti spazi naturali ed umani sono scomparsi e sono stati sostituiti da molteplici realtà virtuali quali cellulari, tablet, iphone, ecc.... Portare le nuove generazioni alla conoscenza, con serate a tema, mediante fotografie, vecchi filmati, oggetti e giochi di come era “l'Estate per una ragazza o un ragazzo di una volta”



***I consiglieri del Gruppo “Costruiamoci il futuro”***  
 Valter Fumagalli    Marco Brivio

# Dal Comune al Cittadino



**“INSIEME PER ALMÈ”**

*“I nostri ragazzi e l'estate”*

Da pochi giorni è finita la scuola e ora per i nostri ragazzi arriva l'estate! Ritmi più lenti, meno compiti ma le famiglie come vivono e affrontano questo periodo? Ce lo siamo chiesti spesso anche noi, che abbiamo figli come voi! Per molti genitori che lavorano arriva un periodo problematico, dove conciliare famiglia e lavoro è ancora più difficile per la mancanza della scuola che è aiuto fondamentale dal punto di vista formativo ma anche organizzativo. E' indubbio che un periodo di pausa giovi a tutti, professori ed alunni, ma non deve esser vissuto come una difficoltà quanto invece come un'opportunità per consentire ai ragazzi di vivere esperienze diverse. Con il caldo sole dell'estate possono infatti sperimentare attività che difficilmente potrebbero seguire con gli impegni scolastici dell'inverno. Come Amministrazione ci impegniamo, anche economicamente, per fare in modo che queste occasioni sboccino all'interno della nostra comunità e si coordinino al meglio. L'iniziativa più importante è indubbiamente il CRE dell'Oratorio, quest'anno dal 16 giugno all'11 luglio, un momento di aggregazione diverso dalla scuola perché permette di mettere a contatto ragazzi di classi diverse attraverso attività ludiche, sfide e gite in gruppo. In questo modo i ragazzi si divertono ma migliorano anche la loro capacità a socializzare e a confrontarsi. Per agevolare le famiglie, dall'anno scorso come Comune abbiamo attivato un servizio mensa estivo con educatori che è così un momento che fa da collante tra le attività mattutine e pomeridiane del CRE. Sosteniamo anche momenti come “Il paese Almè-glio della forma”, un'occasione unica per ragazzi dai 14 ai 17 anni per scoprire con dei volontari il proprio territorio e imparare a curarlo e preservarlo. E' importante che questo concetto passi anche alle nuove generazioni: gli spazi pubblici sono un bene comune che non deve essere imbrattato o sporcato perché è lì dove tutti viviamo insieme. Ecco quindi che grazie anche al contributo delle aziende del nostro territorio, l'Associazione CulturAlmè riesce sempre ad organizzare una settimana d'impegno ambientale i ragazzi, che quest'anno sarà dal 23 giugno al 4 luglio. Nel complesso sportivo, che il nostro paese fortunatamente si è creato negli anni, i ragazzi possono sperimentare momenti di sport con le attività organizzate dalla A.D. Calcio Almè negli spazi del centro sportivo comunale e vivere altrettante occasioni di divertimento presso le piscine Quadri di Almè, convenzionate con il Comune. A corollario di questi momenti ci sono anche le feste che in estate rendono vivace il nostro paese, spesso arricchite da tornei o animazioni per i ragazzi. Dal 12 al 15 giugno torna infatti la festa delle Associazioni, dove il mondo del volontariato si riunisce per mostrare le proprie attività e quanto sia stimolante dedicare del tempo agli altri, a esempio per le giovani generazioni. Infine c'è la Sagra di Almè organizzata interamente in autonomia dalla Parrocchia, che è un momento importante per la nostra comunità e uno spazio dove il divertimento attraversa tutte le generazioni e i palati. Quindi buona estate ad Almè, ai ragazzi e alle loro famiglie!



15

***Il gruppo Consigliare di “Insieme per Almè”***

## In Breve

### SPORT: SUCCESSI PER LE NOSTRE ATLETE

**Successo per la squadra femminile di calcio a 7 dell'A.D. Calcio Almè** che si è laureata Campione Provinciale della categoria nella sfida contro la Polisportiva Calcinatese. La partita si è chiusa con un 4-3 per la squadra almese, grazie al rigore trasformato all'ultimo minuto da Chiara Barachetti. **Complimenti alle nostre brave calciatrici!!**

**Alessia Donizetti, 24enne di Almè, ha conquistato il titolo tricolore paralimpico dei 100 metri piani** nella categoria T44 al Campionato Italiano svoltosi a Grosseto, confermandosi una stella nascente dell'atletica paralimpica. La giovane atleta, allenata da Mario Poletti dell'Omero Runners Bergamo, sta inanellando un successo dopo l'altro, battendo costantemente i propri record personali tanto che non è esclusa per lei una convocazione per i campionati europei. **Speriamo di vederla presto in azzurro e CONGRATULAZIONI per il meritato successo.**

### CONGRATULAZIONI A VALERIO BETTONI



**Importante onorificenza per il nostro concittadino Valerio Bettoni** a cui è stata assegnato il 2 giugno scorso, in occasione della Festa della Repubblica, il titolo di Commendatore della Repubblica Italiana a riconoscimento del suo lungo ed importante impegno civile sia in politica, come Presidente della Provincia, che nello sport come Presidente del C.O.N.I. provinciale. A consegnargli formalmente il diploma del riconoscimento, conferito nel dicembre scorso dal Capo dello Stato, è stato il Sindaco Luciano CORNAGO. (nella foto Valerio Bettoni ed il Sindaco Cornago insieme al Prefetto di Bergamo, Francesca Ferrandino, ed al Rettore dell'Università di Bergamo, Stefano Paleari)

### INTITOLATA A PRIMO LEVI LA NUOVA BIBLIOTECA DI ALMÈ

Il 31 maggio con una cerimonia breve ma molto sentita la nuova biblioteca di Almè è stata ufficialmente dedicata a Primo Levi, scrittore sopravvissuto ai campi di sterminio nazisti. La scelta, come ha sottolineato nel suo discorso il Sindaco non è stata calata dall'alto ma è frutto di un percorso partecipato del quale sono stati protagonisti prima gli utenti della biblioteca cui è stata proposta una "rosa" di nominativi individuati dal Comitato Genitori e dall'associazione "CulturAlmènte"; i più votati sono stati poi oggetto della valutazione degli studenti della nostra Scuola Secondaria di 1° grado. Ufficializzato anche il toponimo "Passaggio della Costituzione" per la strada pedonale di accesso alla biblioteca. A parlare di Primo Levi, di libertà di istruzione e di espressione e di Costituzione sono intervenuti il presidente del CSR Giorgio Martinelli ed il consigliere regionale Jacopo Scandella. Toccante l'esecuzione dell'Inno di Mameli intonato dagli alunni delle classi quarte della Scuola Primaria nel momento dell'ufficializzazione dell'intitolazione.



## BONALUMI GOMME SRL

### CENTRO REVISIONE VEICOLI

IN SOLI 20 MINUTI ANCHE  
SABATO MATTINA

VIA T.EDISON,16/18 24011 ALME' (BG) TEL. 035/639127

AUTOVEICOLI - MOTO - TRICICLI - QUAD - AUTOCARRI FINO 35Q E OLTRE 35Q

