



COMUNE DI ALMÈ

ANNO 14
NUMERO
DICEMBRE 2014

Dal Comune al Cittadino

- VIA G.MARCONI, 12 - TEL.035.541037 - FAX. 035.639709 -

WWW.COMUNE.ALME.BG.IT - WEBMASTER@COMUNE.ALME.BG.IT

PERIODICO TRIMESTRALE DELL'AMMINISTRAZIONE COMUNALE - PROPRIETARIO: COMUNE DI ALMÈ IN PERSONA DEL SINDACO LUCIANO CORNAGO
REDAZIONE ED AMMINISTRAZIONE PRESSO IL COMUNE DI ALMÈ - DIRETTORE RESPONSABILE: MONICA BELOTTI
GRUPPO DI REDAZIONE: LINO GERVASONI, VALERIO MOIOLI, RINO POZZI, DAVIDE VITALI - AUTORIZZAZIONE TRIBUNALE N°22 DEL 30.6.94
GRAFICA E STAMPA: LA MULTIGRAFICA SNC S.PAULO D'ARGON (BG) - STAMPATO IN CARTA RICICLATA

NATALE: UN PENSIERO PER LE ZONE ALLUVIONATE

*I più cordiali auguri
per un sereno Natale e
ed un Felice Anno Nuovo
da tutta
l'Amministrazione Comunale
di Almè*



Cari Concittadini,

Si avvicina il Natale e **desidero dedicare un pensiero ai tanti cittadini italiani che nelle scorse settimane sono stati colpiti dalle alluvioni in varie zone d'Italia**, in particolare, naturalmente, la Liguria. Il dolore e lo smarrimento della perdita colpiscono non solo quando riguardano le persone, non meno duramente feriscono quando si perde la casa, l'attività, le proprietà frutto di lavoro e sacrifici: **un pezzo di vita che se ne va**. Abbiamo un bel dire che le "cose" si possono ricomperare e le case rico-

struire ma questo - sempre ammesso che vi sia certezza di averne le risorse e il tempo - non riduce certo lo sconforto. Certo il nostro Paese è ferito profondamente, nel territorio, dalle scelte sbagliate degli uomini, ma cercare i colpevoli, finanche trovarli non cambia lo stato di fatto. **Mi ha profondamente colpito la dignità di un cittadino ligure, intervistato per un telegiornale, che, con il gorgoglio alla gola, alla giornalista che tentava di fargli pronunciare qualche accusa ha risposto semplicemente: "Cosa vuole che le dica? Facciamo quello che possiamo..."**. Non urla, non invettive o critiche: solo la consapevolezza dell'impotenza contro la natura e della necessità di impegnarsi ciascuno per quel che può. Questo è un dovere di tutti, ciascuno per il proprio ruolo e con assunzione di responsabilità immediata ed operativa. **Concentriamoci prima a guarire le ferite; trovare i colpevoli è un po' meno urgente**. Abbiamo la fortuna di vivere in una zona che non è stata toccata da questi disastri, ma sono certo che né la distanza né il tempo ridurranno la solidarietà e l'attenzione; più in generale - e soprattutto - **spero che non venga meno il monito dei drammatici fatti di queste settimane**.

I miei più cari auguri di Buone Feste a tutti Voi

Il Sindaco **Luciano CORNAGO**

CON CHIAREZZA ED IN ASSOLUTA SERENITÀ

Nella certezza che ci si aspetti qualche chiarimento in merito, spendo alcune righe a proposito dei titoloni sui giornali per la questione Migross. Premetto subito che l'Amministrazione Comunale è assolutamente serena riguardo all'indagine in corso; fin da quando sono stati richiesti i primi documenti dalle Forze dell'Ordine già nei mesi scorsi, gli uffici comunali sono stati sensibilizzati affinché si mettessero a disposizione ed assecondassero senza ritardi tutte le richieste pervenute, nessuna delle quali è stata disattesa.

(segue a pag.2)

Dal Sindaco ai Cittadini

(continua dalla prima pagina)

Mentre l'Amministrazione Comunale attendeva un chiarimento dal magistrato titolare dell'indagine in merito ad ulteriore documentazione richiesta, si sono presentati in Comune i Carabinieri a selezionare e prelevare direttamente una vasta documentazione, consegnando in seguito agli uffici un elenco di quanto ritirato, tutto relativo al cosiddetto comparto "Monte Taddeo" con riferimento alle licenze commerciali. Questo è avvenuto senza problemi di alcun genere, benché inatteso, tant'è che il giorno dopo sono stati gli stessi uffici a provvedere a recapitare una planimetria che non era stata ritirata e che risultava utile. Questi i fatti. **Che poi l'acquisizione dei documenti abbia avuto tanto risalto era prevedibile e, probabilmente, c'è stato chi l'ha intenzionalmente alimentato.** Basti dire che **l'arrivo dei Carabinieri in comune è avvenuto in contemporanea con quello dei Consiglieri comunali d'opposizione** che hanno anche richiesto una copia del verbale di sequestro, prima ancora che la ricevesse il Comune stesso. **Insomma, la classica "fuga di notizie" è avvenuta ancor prima dei fatti.** Ribadisco che siamo sereni nell'attesa che l'indagine faccia il proprio corso, fiduciosi che venga fatta luce riguardo ai fatti. Ciò che dispiace è il clima di sospetto che ha accompagnato quanto accaduto, che ha colpito tutto il personale del Comune e prodotto una condizione di disagio in persone che fanno il proprio dovere al servizio del cittadino. Al loro impegno continuo a manifestare tutto il mio apprezzamento

Il Sindaco **Luciano CORNAGO**

CONTRIBUTI ALLA REDAZIONE (ARTICOLI, LETTERE, SEGNALAZIONI)

La Redazione accetta e pubblica ben volentieri contributi esterni che arricchiscono e completano l'informazione del Notiziario Comunale. Oltre ai gruppi consiliari, che si confrontano in uno spazio apposito, possono dare il loro apporto le associazioni, i gruppi culturali, sociali, sportivi ed i singoli cittadini. L'argomento di ogni scritto deve essere di prevalente interesse locale e, al fine di salvaguardare un clima di reale e serena collaborazione, nessuno scritto può contenere attacchi diretti a persone, ferma restando la possibilità per tutti di esprimere liberamente e civilmente opinioni, critiche e proposte sull'operato dell'Amministrazione Comunale. Tutti gli scritti (articoli, lettere, segnalazioni, ecc.) devono recare la data, la firma e il recapito dell'autore e possono essere consegnati all'Ufficio Protocollo del Comune oppure inviati, come allegato, a mezzo posta elettronica all'indirizzo: info@comune.alme.bg.it, specificando "All'attenzione della Redazione del Notiziario Comunale". Gli stessi non potranno superare, per estensione, l'equivalente di 30 righe – font Times New Roman - 12 punti, più un eventuale fotografia.

Per il prossimo numero del Notiziario gli scritti dovranno pervenire entro il 20 febbraio 2015; la Redazione si riserva di pubblicarli in ordine di arrivo ed in funzione allo spazio disponibile.

PUBBLICITÀ SUL NOTIZIARIO COMUNALE

Il Notiziario Comunale viene distribuito in forma gratuita a tutte le famiglie ed attività presenti sul territorio; rappresenta pertanto un'opportunità promozionale di grande potenzialità per gli imprenditori locali. Le inserzioni pubblicitarie, d'altro canto, consentono un abbattimento dei costi di stampa e distribuzione per l'amministrazione comunale. Chi fosse interessato ad uno spazio pubblicitario può inviare una mail a : info@comune.alme.bg.it, specificando "All'attenzione della Redazione del Notiziario Comunale".

Il costo delle inserzioni è di € 30,99+IVA per moduli di cm 4x6 (o area equivalente) - € 51,65+IVA per moduli di cm 5x9 (o area equivalente) - € 103,29+IVA per moduli di cm 5,5x20 (o area equivalente).

Dal Comune al Cittadino



CALENDARIO 2015:

PROVE D'ARTISTA DEI

NOSTRI STUDENTI

La via che ha portato gli allievi, delle classi seconde e terze, della scuola secondaria di Almè, alla progettazione del calendario 2015 per il proprio Comune, parte dalla iniziale proposta, da parte della signora Silva Elisabetta, di realizzare delle immagini

per la nuova biblioteca. Accetto! Con calma ci rifletto, e ritengo (contestualizzo) che il tema sui "Mesi dell'anno" è adatto a decorare le pareti di una biblioteca; ma la notizia successiva è stata: "Non si possono bucare le pareti della biblioteca". E adesso? Adesso penso che mi ero già messo in moto e che non mi piace fermarmi. Veloce rilancio e rispondo: "Io il tema sui mesi lo faccio. Se il Sindaco è interessato, senza impegno, le immagini prodotte potrebbero venir utilizzate per il calendario del comune". "Bene, riferirò" dice la Silva. Ci lavoriamo un mese. Consegno i centoventi lavori e attendo il responso (avevo detto, mi pare, senza impegno?). Ma non ho dubbi, non pochi ragazzi hanno lavorato bene, molto bene. Buone notizie: non solo io sono contento dei risultati ottenuti: il calendario si farà! In arte il tema è sempre stato un bel pretesto, ovvero una bella scusa, per fare belle cose, a riuscirci. Il mio pretesto, cioè il pretesto didattico (non artistico, sia ben chiaro), era quello di iniziare a lavorare sulla composizione ovvero ordinare-comporre organicamente le immagini. Il tema ha richiesto agli allievi la riflessione sul mese assegnato (quello in cui sono nati): quale ciclico evento, religioso, laico, sportivo, meteorologico, caratterizza e perciò rende riconoscibile il vostro mese? Il tema ha anche richiesto di confrontarsi con altre ipotesi di calendario: con quali colori (massimo due) lo rappresentereste e perché? Quale oggetto (uno solo) può identificarlo? Soprattutto il tema ha richiesto le relative azioni: raccogliere, selezionare, valutare, scartare, soprattutto scartare, per "inventare" (solo Dio crea): l'uomo ricicla. Bene, adesso ho finito.

Da parte degli Allievi della scuola secondaria di Almè e del Prof. Giovanni Bordogna, Buon 2015.



3

CALENDARIO & RACCOLTA DIFFERENZIATA - PROMEMORIA

La presentazione dell'Eco-Calendario che riceverete con questo numero del Notiziario dà l'occasione per ricordare alcune regole legate al conferimento ed alla raccolta dei rifiuti, rammentando che il mancato rispetto delle regole sul conferimento dei rifiuti è PASSIBILE DI SANZIONE.

- I rifiuti vanno conferiti all'esterno della propria abitazione **NON PRIMA DELLE ORE 20 DEL GIORNO PRECEDENTE LA RACCOLTA**;
- Ciascun tipo di rifiuto va conferito in contenitori idonei così come riportato anche nell'ultima pagina dell'Eco-Calendario. Più precisamente:
 - rifiuti indifferenziati (definiti SECCO nel calendario): sacchi neri trasparenti – il contenuto deve essere visibile in caso di controllo;
 - plastica: sacchi gialli trasparenti
 - carta: in scatole o sacchi di carta o in pacchi legati con spago
 - umido: in contenitori chiusi; possono essere utilizzati SOLO sacchetti in Mater-B
- **Si invita a prestare attenzione ai giorni di raccolta, con particolare riferimento alle festività.** L'Eco-Calendario riporta con precisione i giorni di raccolta, incluse le variazioni in occasione delle festività infrasettimanali.
- Ancora una volta si ricorda che i cestini stradali non sono bidoni per l'indifferenziato di casa propria: è un comportamento poco civile, un costo aggiuntivo per la collettività ed un rischio per l'igiene pubblica

APPROVATO IL PIANO PER IL DIRITTO ALLO STUDIO

Il giorno 13 ottobre in Consiglio dell'Unione dei Comuni di Almè e Villa d'Alme ha approvato il Piano diritto allo studio.

L'Amministrazione Comunale di Almè ha stanziato 279.414,65 Euro come investimento a favore dell'istruzione e per garantire i diversi servizi fondamentali per gli alunni del nostro territorio.

È una cifra considerevole, visti i continui tagli che vengono effettuati dal governo centrale, che è stata deliberata e approvata a maggioranza in consiglio

La popolazione scolastica per l'anno scolastico 2014-2015 è composta da 604 alunni suddivisi in:

- 25 bambini alla sezione Primavera
- 156 bambini alla Scuola dell'Infanzia
- 262 ragazzini alla Scuola Primaria
- 161 ragazzi alla Scuola Secondaria di primo grado

I punti fondamentale del Piano per il Diritto allo Studio sono:

- Contributo per la Scuola dell'Infanzia e sezione Primavera
- Servizio di assistenza educativa ai ragazzi diversamente abili o in condizione di disagio
- Materiale per il sostegno dell'attività didattica curriculare e di laboratorio e per progetti per il miglioramento dell'offerta formativa
- Contributi alla scuola per l'acquisto di beni durevoli sia per la Scuola Primaria sia per la Secondaria.

Continua la "tradizione" di premiare i ragazzi più meritevoli con delle borse di studio che vengono completamente sponsorizzate da aziende private. Quest'anno verranno dati i riconoscimenti a 7 ragazzi che hanno superato gli esami di terza media, a 12 ragazzi che si sono distinti nelle Scuole Superiori e anche a 4 giovani che frequentano l'Università. Sempre in tema di riconoscimento all'impegno degli studenti, viene anche garantito, all'interno del Piano per il Diritto allo Studio, un contributo di 500 euro per le attività del Consiglio Scolastico dei Ragazzi, tramite il Comitato Genitori.



"Nella nostra sensibile presenza
troverete il vostro appoggio
in un momento estremamente
delicato della vita".



SERVIZIO COMPLETO
FUNERALI ACCURATI
Servizio Ambulanza

PRONTO INTERVENTO
24 ORE

Sede: Via Monte Taddeo, 28
ALME'

E-mail: daddaboffelli@tiscali.it
Web: www.pompefinebridaddaboffelli.it

Dal Comune al Cittadino

Contributo Scuola dell'infanzia	85.000,00
Servizio trasporto scolastico (al netto delle quote a carico degli utenti pari ad Euro 7.597,84) <ul style="list-style-type: none">Spesa assicurazione, ecc. Euro 1.000,00Spesa servizio Euro 21.246,00	22.246,00
Servizio pre e post scuola (al netto delle quote a carico degli utenti pari ad Euro 3.065,94) <ul style="list-style-type: none">Funzioni miste Euro 1.800,00Spesa servizio Euro 3.078,00	4.878,00
Servizio di vigilanza esterna per gli alunni delle scuole elementari	3.855,14
Servizio mensa scuola primaria (al netto delle quote a carico degli utenti pari ad Euro 4.689,30)	4.760,00
Servizio di assistenza educativa agli alunni diversamente abili	112.068,00
Fornitura gratuita libri di testo scuola primaria	7.354,00
Contributo libri di testo per gli alunni delle classi prime della scuola secondaria di primo grado	4.500,00
Materiale per il sostegno dell'attività didattica curricolare e di laboratorio e per progetti per il miglioramento dell'offerta formativa: <ul style="list-style-type: none">Scuola primaria Euro 10.610,00Scuola secondaria di primo grado Euro 14.390,00	25.000,00
Beni durevoli	6.053,51
Attività promosse dal CO.GE.S.A.	1.700,00
Contributo per l'acquisto di prodotti per la pulizia della scuola primaria	1.500,00
Assegni di studio (al netto dei contributi degli sponsor Vetraria D'Adda di Orio al Serio, Rulli Rulmeca S.p.A. di Almè, Dedalo Bulding e Urban Development di Bergamo, signor Minelli Marco di Almè, Pompe Funebri Dadda e Boffelli di Almè, Ottica Moderna di Almè, Ge.S.A. S.p.A. di Orio al Serio)	500,00
TOTALE	279.414,65





UNA PROGRAMMAZIONE AUTUNNALE RICCA DI FRUTTI!



A settembre, in collaborazione con l'associazione "Musica in Lemine", nella suggestiva cornice della chiesa vecchia, abbiamo proposto tre serate dedicate alla musica lirica, di alta qualità. Nella prima serata abbiamo apprezzato la bravura di due giovani ed affermati pianisti: **Tatiana Sigaeva** e **Sebastiano Mazzoleni** che hanno eseguito, a quattro mani, brani splendidi. Il 17 abbiamo potuto ascoltare le più belle melodie d'opera interpretate dalla soprano Francesca Tiburzi e dal tenore Giovanni Manfrin, accompagnati al pianoforte da Samuele Pala (**nella foto a sinistra un momento della serata**). Senza nulla togliere al bravissimo tenore, la nostra attenzione e la nostra emozione erano per **Francesca**

Tiburzi, giovane soprano che abbiamo visto crescere in questi anni e che si era appena piazzata al secondo posto in un concorso nazionale a Taormina. La sua eccezionale voce e la sua partecipazione emotiva nell'interpretare i vari personaggi dei brani commuovono il pubblico. E... dulcis in fundo una superba serata con pianoforte e violino. **Tatiana Sigaeva** e **Christian Saccon** hanno eseguito un repertorio stupendo con grandissima bravura. Davvero tre serate di grande qualità che hanno riscosso successo tra il pubblico.

A ottobre ha preso il via il **Corso di cucina**, sviluppato in cinque serate tematiche dallo **chef Gianbattista Maffi** che ha svelato ai corsisti le varie ricette e tanti segreti ed accorgimenti per la buona riuscita di ogni piatto. A chiudere il corso una gustosissima cena preparata dallo chef e dai suoi allievi, alla quale hanno partecipato anche molti amici. Visto il successo del corso e l'entusiasmo dei partecipanti, riproporremo il corso il prossimo anno per conoscere ricette sempre nuove.

Fiore all'occhiello di questo periodo è senz'altro il **Corso di educazione alla cittadinanza e alla politica**, rivolto ai giovani dai 16 ai 26 anni. **Sono stati proposti sei incontri** con relatori davvero speciali che hanno proposto temi diversi e li hanno sviluppati con grande maestria. Scopo di questo corso era di offrire percorsi di educazione alla cittadinanza e, al tempo stesso, produrre interesse per la politica, intesa nel suo valore più alto. Vi hanno partecipato una quindicina di ragazzi, quasi tutti di Almè, che hanno saputo cogliere questa importante opportunità di crescita come cittadini consapevoli, capaci di partecipare attivamente alla vita sociale e politica. Nell'organizzare questi incontri avevamo sperato in una partecipazione maggiore, visto che avevamo coinvolto le Parrocchie di Almè e Villa d'Almè e il Comune di Villa, ma siamo contenti che i corsisti sono stati soddisfatti degli incontri.

Il 24 novembre ha ripreso **la nostra scuola di italiano**, rivolta agli immigrati che vogliono conoscere la nostra lingua o migliorarla per una maggiore integrazione nella nostra società. Le lezioni, tenute da volontarie, si svolgono il lunedì dalle ore 20.30 alle 22 presso il Centro Anziani. Vi partecipano immigrati che arrivano da diversi Paesi e che ritengono questi momenti importanti per apprendere la lingua e per socializzare.

Si sta concludendo anche la rassegna dei **Film di qualità** che quest'anno ha proposto film con argomenti forse più leggeri, ma molto validi.

Concluderemo, come al solito, con il **Concerto di Natale**, **che organizziamo con la collaborazione di "Musica in Lemine", il 22 dicembre**. Sarà l'occasione per lo scambio degli auguri per un sereno Natale e un nuovo anno che ci veda più aperti e disponibili, capaci di ascolto e accoglienza.

mail to: culturalmenteonline@gmail.com

seguici su: www.facebook.com/culturalmenteonline - www.comune.alme.bg.it

Dal Comune al Cittadino

ASSOCIAZIONE "LE TRAME DI PENELOPE"

Perché leggere? "LEGGO PER LEGITTIMA DIFESA" motiva Woody Allen

Anche per noi è così, ma non solo.....

- ◆ Leggiamo per riappropriarci di quel tempo dilatato che non c'è più
- ◆ Teniamo vivo un piacere antico ma sempre sentito che ci desta curiosità
- ◆ Condividiamo le trame dei libri insieme alle nostre esperienze di vita
- ◆ Progettiamo con i libri attività di promozione culturale e sociale in collaborazione con le altre associazioni



Siamo un gruppo di persone appassionate di lettura e con i colori di ciascuno commentiamo mensilmente il libro scelto.

Seguitemi su ogni numero del Notiziario: vi dedicheremo la rubrica "La dieta letteraria". È la prima dieta nella storia che cura la passione dei lettori, la nostra alimentazione in fatto di storie e personaggi. Come ogni dieta deve essere equilibrata.

- ◆ **Le proteine:** i classici che costituiscono i mattoni della nostra crescita e rivestono un ruolo fondamentale.
- ◆ **I carboidrati:** i best seller che hanno venduto milioni di copie in tutto il mondo. Non sempre necessari, ma certo riempiono.
- ◆ **Le vitamine:** tra queste il lettore può inserire una lista di libri degli scrittori amati, quelli che vanno assunti con maggior costanza, riletti nel tempo e che ci danno forza e salute.

In vista del Natale consigliamo:

- ◆ **per le proteine** - Canto di Natale di Charles Dickens ; c'è anche per i bambini nella versione di Geronimo Stilton
- ◆ **per i carboidrati** - La cena di Natale di Luca Bianchini per gli appassionati del romanzo; Un Natale in giallo, autori vari per gli amanti del brivido; Come fu che Babbo Natale sposò la Befana di Andrea Vitali per i bambini
- ◆ **per le vitamine** potete dar libero sfogo ai vostri gusti e autori preferiti. Questa volta vi segnaliamo: Stoner di John Williams, uno dei libri più amati dal nostro gruppo di lettura; per i bambini La freccia azzurra, di Gianni Rodari .

Auguriamo a tutti un felice Natale e ringraziamo il Sindaco, l'Amministrazione Comunale, la Consulta e le Associazioni stesse che ci hanno dato l'opportunità di esserci.

Incontriamoci anche sulla pagina Facebook "Le trame di Penelope gruppo di lettura e..." per tutte le informazioni e per unirvi a noi!!!

A tutti quanti buona lettura!



7

ASPETTANDO SANTA LUCIA - APPUNTAMENTI L'11 E IL 12 DICEMBRE

GIOVEDÌ 11 DALLE ORE 16 ALLE ORE 18 - LABORATORI CREATIVI , LETTERINE E GIOCHI PRESSO LA LUDOTECA "SPAZIO PER GIOCO" (SALA ASSOCIAZIONI - EX BIBLIOTECA DI ALMÈ - PIAZZA LEMINE) - A CURA DI CULTURALMÈNTE, CERCHIO MAGICO, COMITATO GENITORI, TRAME DI PENELOPE E GRILLI NARRANTI

VENERDÌ 12 DALLE ORE 16,30 CIRCA - SALA CIVICA - PIAZZA LEMINE - MERENDA PER TUTTI I BAMBINI A CURA DEL CENTRO COMUNALE ANZIANI E LETTERINE PER GLI ULTIMI RITARDATARI.

SANTA LUCIA È ATTESA VERSO LE 17,30 PER RACCOGLIERE

LE LETTERINE E DONARE CAMELLE AI BAMBINI





CASERMA CARABINIERI

Nella riunione del 14 ottobre u.s. **gli Amministratori dei Comuni di Almè, Villa d'Almè, Paladina, Ponteranica, Sorisole e Valbrembo, facenti parte del Consorzio proprietario della Caserma dei Carabinieri di Villa d'Almè** hanno confermato la necessità di programmare gli interventi più urgenti necessari per la messa in sicurezza e il buon funzionamento della struttura.

Pertanto, al fine di dar corso alla realizzazione delle opere previste, gli Amministratori hanno dato il loro assenso a provvedere ad impegnare, ognuno per la propria quota, la spesa in bilancio per un totale complessivo di € 50.000,00.

La priorità dei lavori da eseguire è la seguente

- ◆ Sistemazione e ampliamento dell'archivio esistente mediante l'utilizzo del box in disuso;
- ◆ Demolizione parziale delle celle di sicurezza, dei servizi igienici esistenti, realizzazione di una cella di sicurezza e relativo bagno a norma con le normative vigenti;
- ◆ Realizzazione di un bagno idoneo a persone portatrici di handicap;
- ◆ Sistemazione alloggi dei Militari e dei bagni comprese le tinteggiature.

Quota di spesa per ogni singola Comune:

• Almè	€ 7.550,00
• Villa d'Almè	€ 13.850,00
• Paladina	€ 7.115,00
• Ponteranica	€ 9.155,00
• Sorisole	€ 8.555,00
• Valbrembo	€ 3.775,00

RINVII

• COPERTURA TORRENTE RINO

Dopo diversi ritardi che hanno posticipato l'inizio dei lavori relativi al progetto "Intervento di tombinatura di un tratto del torrente Rino e realizzazione di un attraversamento ciclo-pedonale in Comune di Almè" abbiamo avuto conferma e assicurazioni dal Consorzio di Bonifica, Ente appaltante dell'opera con spese a proprio carico, che i lavori inizieranno entro il mese di Gennaio prossimo. Possiamo assicurare tutto il nostro impegno a non "mollare la presa" fino a quando l'opera non verrà realizzata.

• PIAZZA LEMINE

Purtroppo l'inizio dei lavori previsti per la parziale riqualificazione di Piazza Lemine ha subito un nuovo rinvio. Lungaggini burocratiche hanno fatto slittare la procedura per l'appalto di assegnazione lavori che arriverà a conclusione verso fine novembre. Considerato poi che la stagione invernale non è propizia per i lavori di asfaltatura, si è deciso di spostare l'intervento all'inizio della prossima primavera.



Dal Comune al Cittadino

OPERE REALIZZATE SUL TERRITORIO



- **COLLEGAMENTO E PASSAGGIO CICLO-PEDONALE IN ZONA CANALE FIUME BREMBO (MERLETTA)**

All'inizio di Novembre sono stati ultimati i lavori di completamento della pista ciclo-pedonale nella zona di presa d'acqua del canale sul fiume Brembo, località Merletta. Con questa opera i numerosi utilizzatori della pista ciclo-pedonale potranno aggiungere un nuovo percorso aperto a nuovi panorami sul fiume Brembo. È stata realizzata una bella passerella sul canale che, utilizzando il nuovo tratto di pista, permetterà di arrivare fino alla zona dell'ex Linificio alla Ghiaie di Villa d'Almè. Il nuovo tratto di pista è stato attrezzato anche con punti luce e dotato di telecamere per la video sorveglianza. L'opera è stata realizzata dalla Società Energy, con spese a loro carico, senza oneri per il Comune.

Facciamo appello a tutti gli utilizzatori perché possa essere sempre mantenuta nello stato in cui ci è stata consegnata.



- **MANUTENZIONE PANCHINE**

Non allarmatevi!

Non hanno rubato alcuni pezzi di panchina, sono stati tolti, in accordo con l'Amministrazione, dal Sig. Gottardo CROTTI che, volontariamente e a titolo gratuito, ha deciso di dedicare parte del suo tempo per riverniciare alcune panchine poste sul territorio del nostro Comune. I lavori sono iniziati con le panchine poste sul viale del cimitero. Auguriamo al Sig. Crotti che la salute lo sostenga a lungo per fare in modo che possa intervenire, magari, su tutte le panchine del territorio. Dopo i volontari che questa estate, in assenza del personale comunale, hanno prestato la loro opera per il taglio dell'erba nei parchi, e di chi ha tinteggiato due uffici all'interno del Comune, fa piacere trovare persone disposte a impegnarsi per la collettività.

L'esempio trascina!

BUON LAVORO e GRAZIE Sig. Gottardo!!





MODIFICHE AL REGOLAMENTO DI POLIZIA MORTUARIA

L'ufficio servizi cimiteriali, negli ultimi due anni ha provveduto alla programmazione e realizzazione di numerose estumulazioni da loculi ed ossari, aventi concessione scaduta, al fine di rimmetterli in disponibilità dell'Ente per nuove assegnazioni. Al momento del decesso di un familiare, molti cittadini, hanno espresso il desiderio di tumulare la salma in prossimità di parenti della medesima famiglia, ma il più delle volte non è stato possibile, a causa delle restrittive norme dettate dal vigente Regolamento Cimiteriale.

Avendo questo Assessorato, fatto tesoro dei consigli, delle richieste ed esigenze espresse dai cittadini di Almè e Villa d'Almè, ha provveduto a presentare all'Organo Consiliare, l'approvazione di alcune modifiche all'attuale " *Regolamento di Polizia Mortuaria*" volte:

- al rispetto delle esigenze dei cittadini e della loro sensibilità, soprattutto nei momenti come la perdita di un congiunto;
- ad ampliare la possibilità di scelta da parte dei cittadini di loculi disponibili fra tutti i settori posti nel cimitero intercomunale.

Le modifiche di cui sopra, successivamente all'approvazione del Consiglio dell'Unione e alla pubblicazione all'albo, verranno adottate dall'ufficio servizi cimiteriali dell'Unione.

NUOVO APPALTO PER LA CUSTODIA E LA MANUTENZIONE

A fine ottobre la Giunta dell'Unione ha approvato il nuovo appalto per la custodia e manutenzione del cimitero e ai primi di Gennaio sapremo chi è la nuova Impresa aggiudicataria.

- ***Importo a base d'asta: € 141.800,00 + IVA***
- ***Durata del contratto: 2 anni***

Cogliamo l'occasione per ringraziare la ditta G.M.B. (attuale gestore) che con professionalità e molta disponibilità ha dato un contributo importante per realizzare quel cambiamento nella gestione che è sotto gli occhi di tutti.



10



MANUTENZIONE DEL VERDE E NUOVE PIANTUMAZIONI

A fine ottobre, sul vialetto principale che immette al cimitero, sono stati effettuati i lavori di sostituzione di un cipresso posto ai lati dello stesso che, con la loro maestosità, ti invitano al raccoglimento che il luogo richiede. Era un cipresso alto, bello, in armonia con tutti gli altri ma, purtroppo, la parte alta si era svuotata all'interno ed era diventato pericoloso perché poteva cadere e quindi si è provveduto alla sua sostituzione con un cipresso SEMPERVIRENS altezza mt. 4,50. Sempre nella stessa giornata è stato messo a dimora un altro cipresso dello stesso tipo sopra i loculi nuovi posti a destra all'ingresso del cimitero. Si è provveduto anche a tagliare i rami secchi nella parte bassa di alcuni pini all'inizio del viale.

L'Assessore ai Servizi Cimiteriali Rino POZZI

Dal Comune al Cittadino

URBANISTICA E PARTECIPAZIONE

La legge per il governo del territorio della Lombardia, la ormai "famosa" Legge 12 del 2005, stabilisce che il documento di piano del PGT (DdP), ovvero il documento che definisce la programmazione comunale individuando gli obiettivi di sviluppo, miglioramento e conservazione del territorio ha validità quinquennale ed è sempre modificabile. Scaduti tali termini il Comune deve provvedere all'approvazione di un nuovo documento di piano. **Il nostro documento di piano ha assunto validità il 19 gennaio 2011**, data di pubblicazione dell'avviso di avvenuta approvazione del PGT sul Bollettino Ufficiale della Regione Lombardia, **pertanto sarà valido fino al 19 gennaio 2016.**

Cosa accadrà dopo tale data se il "nuovo" documento di piano non fosse ancora approvato?

La legge regionale stabilisce soltanto che "in caso di inadempienza si applicano le norme di cui all'articolo 25, comma 7." Nessuna norma disciplina chiaramente gli effetti dell'eventuale perdita di validità del DdP. È opportuno dunque che entro il 19 gennaio 2016 sia approvato un nuovo documento di piano. Ma tale approvazione prevede un iter molto articolato che, se ben attuato, comporta tempi lunghi.

Il prossimo anno sarà allora necessario avviare prima possibile il procedimento di approvazione del nuovo documento al fine di consentire, anche nello spirito della legge regionale, la più ampia partecipazione dei cittadini e delle loro associazioni. È, infatti, nostra intenzione garantire la massima pubblicità e trasparenza alle attività che condurranno alla formazione del DdP fin dalla fase preparatoria. Con specifici avvisi saranno richiesti suggerimenti e proposte, ma sin da ora invitiamo chiunque voglia partecipare a farsi

avanti e a presentare idee e contributi che costituiranno anche una opportunità per conoscere meglio le risorse e le criticità del territorio. Il confronto e il dialogo fra Amministrazione e cittadini in merito alle scelte di trasformazione urbana è sicuramente un "valore aggiunto" per tutta la comunità.

La Giunta sta anche valutando l'ipotesi di una prossima variante al Piano di Governo del Territorio. Questa sarebbe ovviamente preceduta da regolare avviso di avvio del procedimento. Vi esortiamo pertanto a consultare il nostro sito istituzionale.

**L'Assessore all'Urbanistica
Claudia BANDINI**



marmi cadei dal 1916

**Lavorazione marmi - graniti - pietre
Lapidi e monumenti**

ALME' (BG) - Tel. 035 545344



CENTRO STUDI E RICERCA STEVE JOBS

L'associazione Università Popolare Galileo Galilei, ha cambiato pelle. Dallo scorso mese di giugno la nuova denominazione dell'associazione è CENTRO STUDI E RICERCA STEVE JOBS. L'assemblea straordinaria dei soci si è espressa all'unanimità per il cambio nome al fine di poter raggiungere gli scopi sociali non lasciando spazi ad errate valutazioni, che sono rivolti ad aumentare l'elevazione culturale in ambi-

to professionale e del tempo libero con corsi e programmi alla portata di tutti i cittadini.

La nuova casa dell'associazione operativa dal prossimo mese di settembre si trova in Viale Italia 58 Almè (primo piano sopra banca unicredit). Si rammenta che gli spazi associativi, sono disponibili a tutta la cittadinanza per incontri, riunioni, meeting di carattere sociale semplicemente contattando la segreteria. Tra le nuove iniziative l'associazione proporrà da fine settembre per gli alunni delle scuole medie inferiori, corsi di ripetizione collettivi in aula presso la nostra sede nelle materie: geografia, storia, matematica, italiano alla simbolica cifra di 5 euro ad ora con insegnante qualificato. Lo scopo di questa iniziativa non è solo quello di permettere a chiunque di accedere al servizio a prezzo calmierato, ma soprattutto cercare di appassionare i ragazzi allo studio.

Importante novità è l'organizzazione di corsi di inglese in collaborazione con British School di Bergamo che ha deciso di collaborare con la nostra associazione e di collocare al Almè la propria sede operativa per tutta la Valle Brembana e Valle Imagna. I corsi proposti coprono le esigenze dal principiante al livello avanzato grazie ad un esclusivo metodo di studio. A tal proposito segnaliamo la presenza fissa ogni ultimo martedì del mese a partire da settembre presso il bar Kiosko alle ore 19.30 dell'Happy Hours in lingua inglese. Divertente momento informale per incontrare amici, colleghi e nuove conoscenze con unica regola chiacchierare in Inglese. Ovviamente durante l'happy hours un insegnante aiuterà ad animare le conversazioni.

Punto d'orgoglio del nostro lavoro è aver portato ad Almè la sede del Centro Telematico per Bergamo e Provincia dell'Università Pegaso. Questo permetterà a tutti i cittadini del comprensorio di poter accedere ai corsi universitari e master sfruttando la sede per logistica di studio con postazioni attrezzate, biblioteca virtuale e servizio di segreteria. In questo modo sarà più semplice permettersi di lavorare e contemporaneamente continuare gli studi.

Le porte sono sempre spalancate a nuovi volontari che ci aiutino ad implementare i servizi formativi rivolti alle aree disagiate e reinserimento nel contesto sociale oltre che a idee da sviluppare sul nostro territorio. Per qualsiasi esigenza o contatto segnalo i nostri recapiti:

CENTRO STUDI E RICERCA STEVE JOBS - viale Italia, 58 - Almè

mail to: csrstevejobs@gmail.com

Sito web: www.csrstevejobs.com

Alberto Tripoli - *presidente CSR Steve Jobs*



Dal Comune al Cittadino

A.S.D. "FÒ DI PÉ" - NUOVA EDIZIONE DELLA "CORSA SULLA QUISA" AD ALMÈ

Il primo novembre scorso ha preso il via la competizione di podismo agonistica denominata "Corsa sulla Quisa" organizzata dall'A.S.D. "Fò di pé" con il patrocinio del comune di Almè, il sostegno dell'assessorato allo sport e della Polisportiva, nonché con la preziosa collaborazione della signora Marinella Poleni. Trecento gli atleti al via e provenienti da tutta la Lombardia, si sono misurati sul percorso di 10 km che ha confermato lo sviluppo dello scorso anno, caratterizzato da 4 km di asfalto e da 6 km lungo la ciclabile del Parco dei Colli, accanto al torrente Quisa e con transito vicino al laghetto del Gres. La partenza e l'arrivo sono state concentrate in Via Olimpia, completamente chiusa al traffico per l'occasione.

Percorso non velocissimo ma particolarmente apprezzato dagli atleti per la possibilità di poter correre all'interno del Parco dei Colli di Bergamo, lungo uno dei tratti maggiormente caratteristici che per l'occasione si è presentato nella sua veste autunnale, con l'inizio del classico e bellissimo fenomeno del *foliage*, risaltato dalla soleggiata giornata. Gli occhi ammirati e meravigliati dei partecipanti, sono la dimostrazione della fortuna che noi cittadini di Almè abbiamo nel poter passeggiare quotidianamente lungo il torrente Quisa. Rimane chiaramente nostra la responsabilità della cura del percorso ciclabile, attraverso un'attenta e costante manutenzione, nonché mediante nuovi interventi di ampliamento.

Col tempo di 33'20" il primo arrivato è stato Danilo Bosio che ha preceduto di 38" il vincitore uscente, Fausto Gavazzeni (che peraltro mantiene il record della manifestazione con 32'19") e di 57" Simone Viola. Per le signore i distacchi sono stati meno marcati ed il podio recita così: Nives Carobbio con 38'32" - e che si avvicina decisamente al primato di 38'19" di Samantha Galassi vincitrice della scorsa edizione - a seguire Sonia Opi 38'39" e Daniela Gilardi in 39' netti.

Da segnalare che le premiazioni hanno interessato ben 60 atleti, in quanto oltre ai primi tre assoluti maschili e femminili, hanno ricevuto gratificazioni anche ai primi cinque arrivati delle varie categorie. Il riconoscimento maggiormente gradito sono state peraltro le caldarroste ed il vin brulé, distribuiti alla fine dalla competizione dagli alpini locali ad atleti e sostenitori.

L'appuntamento verrà rinnovato il prossimo anno: domenica 1 novembre 2015. Se non vorrete correre, vi aspettiamo per gustare in compagnia le caldarroste accompagnate da un buon bicchiere di vin brulé.

Paolo Silva, membro del comitato organizzativo A.S.D "Fò di pé"





“COSTRUIAMOCI IL FUTURO”

“Il lavoro nel nostro tessuto produttivo”

Il territorio di Almè e il suo tessuto produttivo sono stati sottoposti nell’ultimo secolo ad un forte processo di inurbamento che ha stravolto l’assetto originario, comportando la progressiva e inesorabile occupazione di quasi tutta la piana di Almè e la pressoché quasi totale scomparsa degli usi agricoli del suolo. L’attività lavorativa, primariamente agricola, con colture di frumento, granoturco e prato a pascolo per l’allevamento del bestiame, è stata gradualmente sostituita dal commercio, l’artigianato e dall’industria. Con le piccole realtà commerciali e artigianali, a servizio delle necessità quotidiane dei cittadini e prevalentemente a conduzione familiare, hanno sempre più preso peso quelle industriali, con la nascita di due stabilimenti per la filatura e i successivi insediamenti di realtà meccaniche e siderurgiche. Se per le attività commerciali, la naturale collocazione è da sempre stata la vicinanza alle più importanti arterie di viabilità che attraversano il territorio, via Papa Giovanni XXIII, via Campofiori e viale Italia/Locatelli , che tuttora lodevolmente sopravvivono all’incalzante concorrenza dei Centri Commerciali nati nella nostra Provincia, le industrie e l’artigianato, avendo necessità di grandi spazi lavorativi, hanno trovato diverse collocazione territoriali e non sempre in modo omogeneo sul territorio. Tutti possiamo constatare come l’edificazione industriale sul territorio di Almè sia stata mal gestita, mescolando la costruzione di capannoni ed edilizia residenziale non creando mai e da nessuna Amministrazione un preciso progetto di zona industriale ben regolamentata . Queste scelte urbanistiche, hanno di fatto, creato non indifferenti problemi a chi vive il territorio, di impatto ambientale e di viabilità e molte sono state le battaglie sostenute da cittadini al fine di conciliare lavoro e benessere al quieto vivere. Poco incisivo è stato l’interessamento dei nostri Amministratori e pochissime le battaglie istituite al fine di indurre la Provincia o gli Enti preposti a realizzare sovrastrutture viarie che snellissero il traffico automobilistico e merci rendendo sempre più difficile a livello logistico la sopravvivenza sul territorio di queste realtà causando la notevole perdita di posti di lavoro. Oggi complice la crisi economica e quest’ultima problematica irrisolta è sempre più difficile attrarre sul territorio attività lavorative e molti edifici industriali sono oggi inutilizzati e vuoti ed a tale riguardo è opinabile l’ultima e recente scelta dell’attuale amministrazione di procedere nell’ampliamento di tali aree sul territorio. Un grazie peraltro è doveroso nei riguardi di chi per attaccamento al territorio, per tradizione e non solo per guadagno, ancor oggi, continua tra mille difficoltà ad operare ad Almè, dando lavoro e/o servizi a molte persone residenti rendendosi costruttori di vera pace sociale e parte attiva della nostra Comunità.



I consiglieri del Gruppo “Costruiamoci il futuro”

Valter Fumagalli e Marco Brivio

***Il Gruppo di “Costruiamoci il Futuro”
augura a tutti i cittadini di Almè e alle loro
famiglie un Felice e Sereno Natale.***

Dal Comune al Cittadino



“INSIEME PER ALMÈ”

“Il lavoro nel nostro tessuto produttivo”

Lungo il passaggio della Costituzione, che porta alla nuova biblioteca, trovate i 12 articoli essenziali della nostra Repubblica. Il primo recita ancora **“L’Italia è una Repubblica democratica, fondata sul lavoro”**. Ancora perché di lavoro ce n’è poco in giro in questi tempi. Quest’articolo della Costituzione viene ormai deriso perché ormai sarebbe anacronistico. Invece deve rimanere il nostro baluardo per ripartire. Il lavoro spesso è fatica, a volte è svilente perché non rispecchia esattamente le nostre ambizioni, toglie spazio e tempo alla famiglia. E’ però fondamentale per la crescita di una persona: lavorando si sviluppano progetti e ci si rende utili. Noi bergamaschi lo sappiamo bene, perché abbiamo la dedizione nel sangue. Il lavoro quindi è il volano della nostra società, serve per farla evolvere verso un sistema organizzato che dia benessere e dignità alle persone.

Per questi motivi è fondamentale che si faccia di tutto per **incentivare le occasioni di lavoro**, attivando tutte le soluzioni possibili per ospitarlo. Il nostro paese, pur nelle sue ridotte dimensioni, ha uno spazio a sud-ovest dove sono concentrate diverse imprese. Non è l’unico: anche da negozi e da piccole aziende agricole offrono lavoro nel nostro territorio. Siamo **orgogliosi e riconoscenti a queste realtà produttive** che popolano il nostro paese, le quali si impegnano ad assumere anche nostri concittadini, a sostenere iniziative culturali e ad offrire borse di studio per incentivare i nostri giovani. L’intento dell’Amministrazione è quindi quello di seguirle in tutti i loro percorsi evolutivi.

Un esempio è **l’iniziativa urbanistica posta in via Volta**: quattro aziende amplieranno le loro strutture e proprio in questi giorni la Rulmeca spa ha aperto il suo cantiere. Proprio per dare loro la possibilità di realizzare subito il proprio progetto abbiamo accelerato i tempi per una variante al Piano di Governo del Territorio. Grazie all’impegno di tutti, l’area di via Volta diventerà più organizzata, attraverso interventi che agevoleranno un flusso di traffico migliore e daranno maggiore sicurezza ai pedoni. Ciò andrà a favore della comunità e dei lavoratori, ma anche delle stesse aziende che in quel territorio operano poiché potranno accedere più facilmente alle proprie attività.

Siamo convinti che per uscire dalla crisi servono soluzioni nuove, creative ed innovative. Ciò però nella **massima tutela dei lavoratori e della salute pubblica, preservando il nostro ambiente**. Su questi aspetti la nostra lista civica è orgogliosa anche di aver condotto iniziative che portassero alla ridefinizione di aree industriali dannose per la comunità. Imprese e cittadini possono convivere, purché ci sia un contesto adeguato.



15

Gruppo Consigliare **“Insieme per Almè”**



Con l’occasione il gruppo consiliare della lista civica “Insieme per Almè” augura a tutti voi un sereno S. Natale e un 2015 colmo di speranze realizzate.



Dal Comune al Cittadino

In Breve



Domenica 19 ottobre u.s. si è svolta, lungo la via Papa Giovanni XXIII, la **2^a Fiera d'autunno** organizzata dall'Associazione dei Commercianti ANVA e dalla Federazione Venditori Ambulanti FIVA. La bella manifestazione, che si è svolta in una giornata calda e soleggiata, ha visto la partecipazione di un pubblico numeroso; molti anche i bambini attratti dai gonfiabili e altri divertimenti messi a disposizione gratuitamente dall'organizzazione. Considerati i tempi difficili, che anche i commercianti e ambulanti stanno attraversando, l'Amministrazione ha dato tutta la sua disponibilità per la buona riuscita della manifestazione. Dopo i conteggi finali e visto il buon esito della giornata, l'organizzazione ha donato alla Consulta delle Associazioni la somma di € 400,00. **GRAZIE** anche a nome della Consulta, siamo certi che la stessa saprà utilizzare al meglio queste risorse.



Stella al merito del lavoro per la nostra concittadina Antonella Bardoni, direttore del Confiab. L'onorificenza, che premia l'impegno e la capacità di lavoro, le è stata conferita nei mesi scorsi, ma formalmente consegnata a Bergamo il 4 ottobre u.s. .Vive congratulazioni e complimenti!!!!

ECCO LE PROPOSTE PER I SOGGIORNI MARINI DEL 2015

Soggiorno marino a Ischia dal 12 al 26 aprile - organizzato dal Centro Comunale Anziani

- Hotel 4 stelle - viaggio in bus gran turismo - pensione completa
- Quota per persona in camera doppia € 495 - supplemento per camera singola € 240
- ◇ Per informazioni Signora Brembilla Maria tel. 3404287743

Soggiorno marino ad Alassio dall'11 al 25 marzo - organizzato dal Comune e dal Centro Comunale Anziani

- Hotel "Al Mare" 4 stelle - viaggio in bus gran turismo - pensione completa
- Quota per persona in camera doppia € 600 - in camera singola € 780
- ◇ Iscrizioni presso il Comune

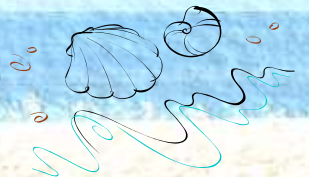

CONTINUA L'ACCORDO TRA IL COMUNE DI ALMÈ E IL SUPERMERCATO CONAD CHE PREVEDE UNO SCONTO DEL 10% SULLA SPESA PER I RESIDENTI DAI 65 ANNI IN POI, SEMPLICEMENTE PRESENTANDO UN DOCUMENTO DI IDENTITÀ ALLA CASSA; LO SCONTO È ESTESO ALLE FAMIGLIE CON ISEE FINO A 9.500 EURO, O IN SITUAZIONE DI DISAGIO SOCIALE. IN TAL CASO È NECESSARIO RIVOLGERSI PRIMA AI SERVIZI SOCIALI DEL COMUNE.

BONALUMI GOMME SRL **CENTRO REVISIONE VEICOLI**

IN SOLI 20 MINUTI ANCHE
SABATO MATTINA

VIA T.EDISON,16/18 24011 ALME' (BG) TEL. 035/639127

AUTOVEICOLI - MOTO - TRICICLI - QUAD - AUTOCARRI FINO 35Q E OLTRE 35Q

