



# Dal Comune al Cittadino

Periodico trimestrale dell'Amministrazione Comunale – proprietario: Comune di Almè in persona del Sindaco Bruno Tassetti – redazione ed amministrazione presso il Comune di Almè  
Direttore Responsabile: Monica Belotti – gruppo di redazione: Luciano Cornago, Davide Vitali, Giacomo Santini, Maurizio Togni  
Autorizzazione tribunale n°22 del 30.6.94 – grafica e stampa: La Multigrafica snc S.Paolo d'Argon (BG)  
*Stampato in carta riciclata*

Anno 8 – numero 3 – settembre 2008

## LA CONVENZIONE CON PISCINA E PALESTRA E LA NUOVA AREA MERCATO

In data 6 agosto 2008 il Consiglio Comunale di Almè ha approvato due convenzioni che cambieranno, a breve, l'assetto urbanistico di via Olimpia.

Il 26 ottobre 2004 la Giunta Comunale aveva approvato uno studio per la riqualificazione urbanistica di via Olimpia prevedendo sia le strutture sportive che le aree da destinare a parcheggio.

In data 2 maggio 2005, il Consiglio Comunale, aveva approvato una convenzione con la ditta "SEVEN CLUB" per la realizzazione di una palestra con annesso parcheggio.

Nel 2006, prima che la palestra completasse il proprio parcheggio, i proprietari della piscina locale (STILE NUOTO QUADRI) hanno presentato uno studio di massima per l'ampliamento e la ristrutturazione del loro centro sportivo e, a questo punto, ci è sembrato opportuno prospettare alle due società (piscina e palestra) **una soluzione unitaria di parcheggio che contemplasse l'utilizzo dell'area anche per il mercato del mercoledì.**

Dal 2006 ad oggi si sono acquisite le aree, si è dato vita al progetto di un parcheggio che non sia una semplice "spianata di asfalto", ma un'area che non solo includa gli spazi dei parcheggi, ma sia attrezzata per il mercato settimanale con tanto di rete idrica e distribuzione di energia elettrica: **l'area sarà dotata di percorsi pedonali e di pista ciclabile**, punti luce, spazi verdi, arredo urbano e una buona piantumazione con una doppia pavimentazione (**asfalto per le vetture e autobloccanti per i pedoni**).

Se non ci saranno "cause di forza maggiore" **a gennaio 2009 inizieranno i lavori, ed entro la fine dello stesso anno il parcheggio sarà completato assicurando, il mercoledì, l'utilizzo dell'area per il mercato settimanale.**

Questo nuovo progetto, **decisamente più costoso del precedente**, ha richiesto molti incontri tra le parti convenute, dove sono emerse proposte alternative interessanti sempre alla ricerca di una comune intesa economica/urbanistica.



(continua in seconda pagina)

# Dal Comune al Cittadino

(continua dalla prima pagina)

Finalmente restituiamo la via Leonardo da Vinci ai suoi residenti non costringendoli, il mercoledì, ad una giornata da "assedati in casa", con l'aggravante che al martedì sera sono obbligati ad "un'uscita forzata" per togliere la vettura dal garage e lasciarla, tutta la notte, incustodita in una strada vicina. Questo importante spazio-parcheggio, **verrà interamente finanziato e realizzato** dalle due società sportive private (piscina e palestra) **per un totale di 700.000,00 euro**.

L'amministrazione Comunale, **dopo aver collaudato l'intera area divenuta a tutti gli effetti di proprietà pubblica**, contribuirà all'ingente spesa sostenuta dalle convenzionate con una somma di 100.000,00 euro.

Tutta la zona a sud-ovest di via Olimpia diventerà un'area di attrezzature sportive di grande valenza pubblica; attirerà una vasta clientela provinciale e rimarcherà sempre più la grande vitalità del nostro Paese che è capace di fornire servizi adeguati ad una collettività sempre più desiderosa di vivere in una società attiva ed al passo coi tempi.

Un ringraziamento doveroso va a tutti coloro che, con spirito costruttivo, hanno collaborato alla stesura delle convenzioni.

Che la salute Vi accompagni.

**Il Sindaco  
Bruno TASSETTI**

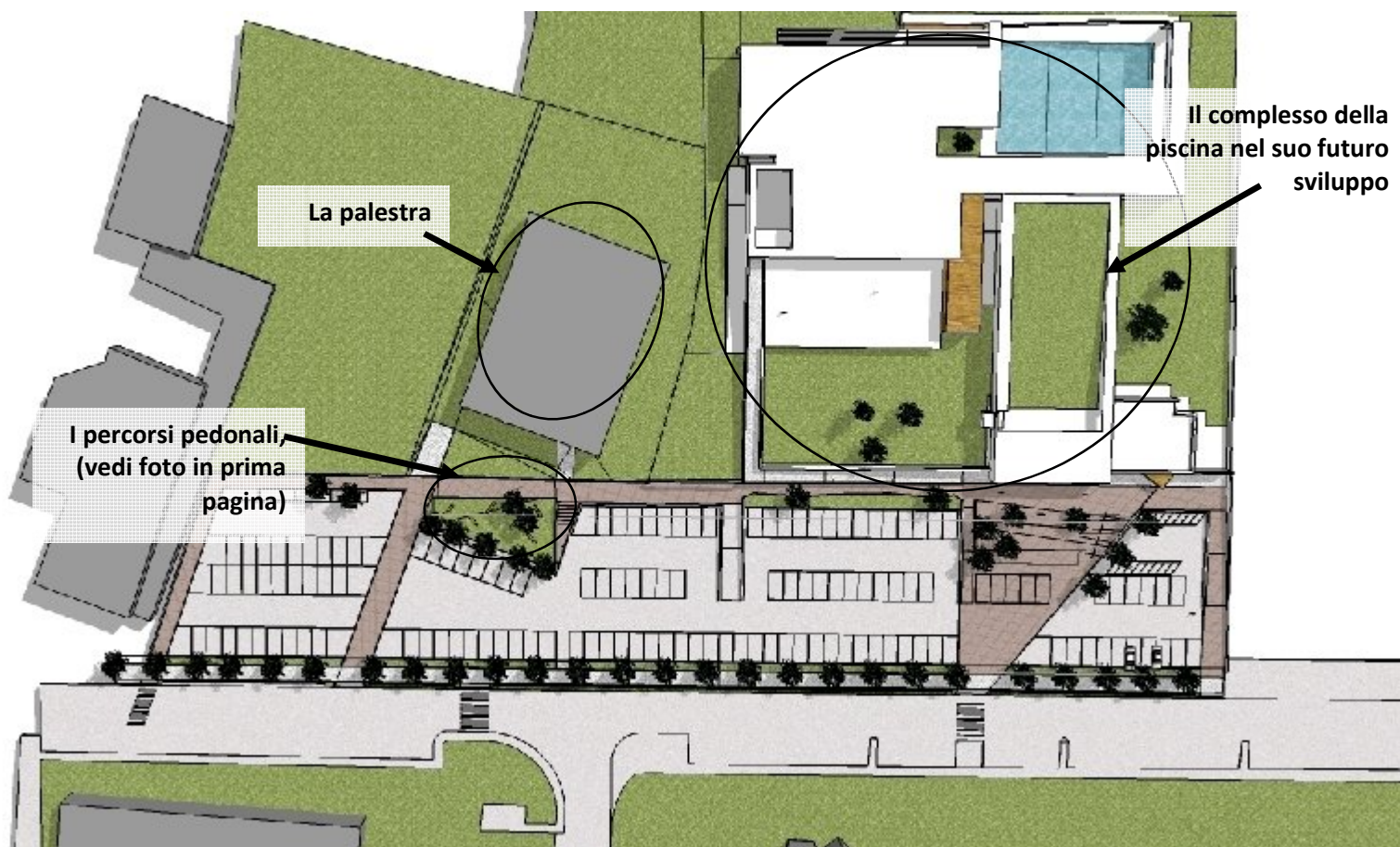

**NOTIZIE  
UTILI**



CON IL PATROCINIO DEI  
COMUNI di ALMÈ  
E VILLA D'ALMÈ  
la OAK SCHOOL  
di PREVITALI  
organizza

**CORSI DI LINGUA STRANIERA A DIVERSI LIVELLI:**

INGLESE, TEDESCO, SPAGNOLO E FRANCESE

Ogni corso prevede una lezione settimanale della durata di 2 ore, per un totale di 25 lezioni (50 ore).

**INCONTRO INFORMATIVO:**

**LUNEDÌ 29 SETTEMBRE** alle ore 20.30 nella sala Torretta del Comune di Villa D'Almè in Via Locatelli Milesi, 16 .

In tale occasione sarà illustrato il programma e verranno stabiliti giorni ed orari dei corsi.

Per iscrizioni e informazioni telefonare:

- Biblioteca di VILLA D'ALMÈ 035/632.11.19
  - Biblioteca di ALMÈ 035/638.011
- o all'insegnante Sofia Previtali tel. 035/64.32.82

**CONTRIBUTO PER IL SOSTEGNO  
ALL'AFFITTO**

Ai sensi della legge 431/1998 – art.11 è *istituito lo Sportello Affitto per l'anno 2007 per il contributo al pagamento del canone di locazione*. Possono richiedere il contributo *i cittadini titolari di contratto d'affitto relativi all'anno 2008 validi e regolarmente registrati*, in possesso dei requisiti previsti. Le domande dovranno essere presentate dal 5 LUGLIO al 31 OTTOBRE 2008 presso i seguenti sportelli:

**CAAF CGIL - via G.Marconi, 3**  
**CAAF CISL – via Campofiori**

# Dal Comune al Cittadino

**CONTRIBUTI ALLA REDAZIONE  
(articoli, lettere, segnalazioni)**

La Redazione accetta e pubblica ben volentieri contributi esterni che arricchiscono e completano l'informazione del Notiziario Comunale. Possono dare il loro apporto le associazioni, i gruppi culturali, sociali, sportivi ed i singoli cittadini. L'argomento di ogni scritto deve essere di interesse locale e tutti gli articoli devono recare la data, la firma e il recapito dell'autore e sono da consegnare all'Ufficio Protocollo del Comune in busta chiusa, preferibilmente su floppy o cd oppure inviati, come allegato, a mezzo posta elettronica all'indirizzo:

**webmaster@comune.alme.bg.it**

I contributi esterni non potranno superare, per estensione, l'equivalente di 30 righe – font Times New Roman - 12 punti, più un eventuale fotografia.

***I contributi esterni per il prossimo numero del Notiziario dovranno pervenire entro il 31 ottobre 2008;*** la Redazione si riserva di pubblicarli in ordine di arrivo ed in funzione allo spazio disponibile.

**APPROVAZIONE BANDO PER LA  
GRADUATORIA VALEVOLE AI FINI  
DELL'ASSEGNAZIONE IN LOCAZIONE DI  
ALLOGGI DI EDILIZIA RESIDENZIALE  
PUBBLICA PRESENTI NEL COMUNE DI ALMÈ**

È stato approvato il bando per partecipare all'assegnazione in locazione degli alloggi di edilizia residenziale pubblica presenti nel Comune di Almè.

Le domande possono essere presentate fino al giorno 31 dicembre 2008 presso gli Uffici Comunali. Per informazioni chiamare negli orari di apertura al pubblico l'Ufficio Segreteria del Comune di Almè



NOTIZIE  
UTILI

# Dal Comune al Cittadino

## APPALTO PER LA RISTRUTTURAZIONE ED AMPLIAMENTO DELLA SCUOLA SECONDARIA DI 1°

Il 15 settembre 2008 alle ore 12,30 si è chiuso il termine per la presentazione delle offerte; prima di andare in stampa non siamo in grado di comunicare a quale ditta sia aggiudicato l'appalto, ma vogliamo comunque dare alcuni aggiornamenti.

L'importo a base d'appalto sul quale aggiudicare l'opera è di €1.627.500,00 (compresi gli oneri per la sicurezza del cantiere per €21.500,00) oltre IVA. Come noto, il costo complessivo previsto per l'opera è di oltre € 2.200.000,00 ; concorrono a raggiungere tale cifra l'IVA, le spese di progettazione, gli arredi, lo spostamento della linea elettrica. Al termine del tempo utile per la presentazione, sono giunte 48 offerte tra le oltre 100 aziende che hanno effettuato il sopralluogo in quanto potenzialmente interessate; il sopralluogo era una condizione necessaria per partecipare alla gara.

Hanno presentato offerte ditte dalle province di Bergamo (23), Milano (6), Brescia (3), Sondrio (3), Napoli (2), Como (1), Lecco (1), Forlì (1), Genova (1), Crema (1), Agrigento (1), Padova (1), Caserta (1), Benevento (1), Potenza (1), Roma (1). La procedura di aggiudicazione prevede, come prima operazione, la verifica dei requisiti di ammissibilità (attualmente in corso) a cui seguirà la lettura completa delle offerte.

## RICEVIAMO E VOLENTIERI PUBBLICHIAMO

*Normalmente è più frequente che i cittadini indirizzino scritti all'amministrazione per esporre lamentele o richieste. Con grande piacere pubblichiamo invece in questo numero due ringraziamenti per il buon operato. È un'occasione speciale, che incoraggia e dà appieno senso all'impegno quotidiano, soprattutto perché il rilievo positivo riguarda due interventi che hanno preso particolarmente a cuore la sicurezza ed il benessere dei cittadini più giovani: la sistemazione di un'area verde e la realizzazione del marciapiedi alla Brughiera.*

*Quest'ultimo intervento ormai quasi concluso (a breve, come previsto, verrà installato il semaforo "rosso-stop") consentirà di percorrere serenamente e a piedi un tratto stradale sinora pericoloso.*

10 giugno 2008

I residenti di via Lombardia ringraziano l'Amministrazione Comunale di Almè per il recente intervento di arredo urbano presso l'area verde della via medesima con l'installazione di giochi e attrezzature a favore dei piccoli e dei grandi.

Esprimono apprezzamento per la scelta delle strutture ivi poste e si augurano che l'investimento economico dell'Amministrazione comunale di Almè possa essere ripagato dal senso civico e dal rispetto di questa piccola area pubblica da parte di tutti coloro che la frequenteranno.



Grazie Signor Sindaco  
per i marciapiedi della  
Via Brughiera

GABRIELLA,  
MATTEO E VALENTINA

**Grazie Signor Sindaco per i marciapiedi della via  
Brughiera**

**Gabriella, Matteo e Valentina**

## RUBRICA ECOLOGICA

Dallo scorso notiziario abbiamo avviato questa rubrica ecologica con l'intento di dare consigli pratici ai nostri concittadini su come vivere senza far danno al nostro ambiente, che è in uno stato sempre più precario.

In questa nuova puntata ci troviamo costretti a tornare su un argomento che già avevamo segnalato in altri notiziari: **l'utilizzo improprio dei cestini pubblici**. Ricordiamo ulteriormente che servono per raccogliere cartacce o piccoli rifiuti che i passanti si trovano tra le mani. **Non sono cassonetti nei quali gettare i propri sacchetti di rifiuti domestici!** Se così facendo spostate gli scarti di cibo da casa vostra alla strada in realtà allontanate egoisticamente il problema, nuocendo alla salute di chi (come i bambini!) quei cestini li vorrebbe usare per le carte! Per questi motivi infatti un comportamento simile può comportare una sanzione da parte dei vigili. Quindi vi ricordiamo le regole basilari presenti nel nostro Comune per lo smaltimento dei rifiuti domestici, differenziati e indifferenziati:

- **I rifiuti indifferenziati sono da conferire negli appositi sacchi neri**, distribuiti annualmente dalla ditta Zanetti. Si raccomanda di prestare attenzione a che i sacchi siano integri;
- **La plastica è da inserire negli appositi sacchi gialli**, distribuiti annualmente dalla ditta Zanetti;
- **Il vetro e il barattolame sono da conferire esclusivamente in contenitori rigidi** di dimensioni modeste e peso contenuto (non oltre i 10 kg.) . Vetro e barattolame conferiti in sacchetti di plastica o scatole di cartone non vengono ritirati.  
*Qualora non aveste a disposizione contenitori adatti potete rivolgervi alla piattaforma ecologica dove è sempre possibile trovarne di idonei;*
- **La carta è da conferire preferibilmente in pacchi legati o scatole di cartone;**
- **Tutti i rifiuti, differenziati ed indifferenziati, vanno depositati nel punto di raccolta vicino alla vostra abitazione non prima delle ore 20 del giorno precedente la raccolta**, seguendo le date riportate sull'Ecocalendario.

*Aristotele diceva: "Ciò che è collettivo viene scarsamente curato, poiché gli uomini hanno grande riguardo per ciò che loro appartiene e pochissimo per ciò che posseggono in comunione con altri".  
Se gli volete dare torto, per questa volta, lui e noi ne saremo ben felici!*

# Dal Comune al Cittadino



Le vacanze sono ormai alle spalle e siamo giunti alla ripresa delle consuete attività autunnali. **Il Centro Musica in Lemine riapre le porte della Scuola di Musica ricca anche quest'anno di idee ed attività.** Pianoforte, chitarra, violino, viola, arpa celtica, flauto, clarinetto, canto lirico ed inoltre batteria, chitarra elettrica, basso elettrico, canto moderno sono le discipline più richieste, **ma non dimentichiamo le attività a latere che creano entusiasmo ed affiatamento: musica d'insieme, l'orchestra dei nostri piccoli strumentisti, il coro per bambini ed adulti, yoga e Feldenkrais, ed i corsi propedeutici per i più piccoli.** I percorsi di studio spaziano da quelli più strutturati per bambini e ragazzi, con un possibile futuro nel mondo della musica, a quelli amatoriali per chi, magari non più giovanissimo, desidera affrontare un cammino personalizzato nella tranquillità e nel divertimento. **Ricordiamo che l'indirizzo del nostro sito è: [www.musicainlemine.com](http://www.musicainlemine.com) e che le nostre porte sono aperte per chi ci vuole venire a trovare e conoscere in via S. Rocco al numero 5.**



nella foto il Coro dei Bambini durante il saggio di fine anno

## OPEN DAY DELLE ASSOCIAZIONI DI VOLONTARIATO

- **Quando?** Domenica 5 Ottobre dalle ore 15 alle ore 18
- **Dove?** In Piazza Lemine nel paese di Almè

Domenica 5 Ottobre si terrà la seconda edizione dell'Open Day delle Associazioni di Volontariato di Almè.

Le Associazioni scenderanno in Piazza con i loro gazebo informativi e arricchiranno la giornata con la loro presenza, con iniziative divertenti, interessanti e magari con qualche preziosismo culinario.

Questa manifestazione, organizzata dalla Consulta delle Associazioni, costituisce un evento di fondamentale importanza per il tessuto sociale del paese di Almè.

Le Associazioni di Volontariato operano da anni sul territorio, garantiscono servizi, favoriscono l'aggregazione e l'integrazione; costituiscono spesso un punto di riferimento per chi vuole donare un po' del proprio tempo per dividerlo con gli altri e a favore degli altri.

Le Associazioni regalano al paese tanti piccoli momenti e tanto tempo gratuito grazie all'operato prezioso dei volontari impegnati a vario titolo; il risultato che unisce l'impegno di diverse persone è un arricchimento collettivo.

Molte attività, servizi ed iniziative sono ormai considerate come acquisite dal paese, ma la realtà è che solo il continuo operato "instancabile" delle Associazioni può continuare a garantire ciò che sembra "acquisito". Se la forza del volontariato venisse meno ci si accorgerebbe dei grandi buchi, difficilmente colmabili, che si verrebbero a creare nel tessuto sociale del paese.

Il Volontariato e le Associazioni sono un bene comune prezioso che merita visibilità e sostegno continuo da parte di tutti, volontari e non volontari.

Con l'Open Day delle Associazioni il volontariato si vuole rendere visibile, si vuole aprire in modo semplice e si vuole fare conoscere a tutti; magari molti hanno solo bisogno di essere coinvolti in un ambiente sereno, aperto e di unione per cominciare a regalare la voglia di condividere e di fare qualcosa per l'arricchimento collettivo.

Vi aspettiamo in Piazza Lemine il 5 Ottobre per una bella giornata, per fare capire alle Associazioni che il loro impegno è sempre importante e magari chissà... per sostenere e aiutare in modo attivo un volontariato che ha sempre bisogno di forze fresche per continuare ad essere instancabile.

**Consulta delle Associazioni di Almè**

**(NELLA FOTO A DESTRA UN MOMENTO DELL'OPEN DAY 2007)**

## A PROPOSITO DI VOLONTARIATO

### *Danilo, una storia "esemplare"*

*Mi trovavo in un afoso mattino del mese di luglio nell'atrio dell'edificio comunale, quando vengo raggiunta da Danilo che, essendo stato mio alunno, conosco bene. Parliamo inevitabilmente della scuola e dell'imminente laurea triennale alla Facoltà di Ingegneria del Politecnico di Milano. Scopro che, successivamente, Danilo sarà libero per due mesi. Le lezioni per la laurea specialistica inizieranno solo ai primi di ottobre. La generosità e la spontaneità tipica di questo ragazzo gli fanno dire che è a disposizione per qualche servizietto, per qualche piccola necessità. Non credo alle mie orecchie. Da fare ce n'è, eccome! L'unico onere per il Comune è il suo inserimento nell'elenco degli assicurati per responsabilità civile. Così comincia l'avventura e la sua presenza è subito a tempo pieno. Altro che servizietto! Danilo scatta tutto il giorno e immediatamente si affeziona a questo impegno, che spesso va ad affrontare situazioni delicate e difficili. Ho pensato bene di far conoscere questa bella e significativa storia, all'insaputa dell'interessato, perché la nostra gente sappia quanta sensibilità e attenzione ai problemi sociali c'è nei nostri giovani.*

*(segue a pagina 7)*





NOTIZIE DAL  
SOCIALE

# Dal Comune al Cittadino

(continua da pagina 6)

*Non è sempre vero che siano apatici, egoisti o indifferenti, basta creare loro delle possibilità concrete, tangibili, di sprone per il loro ingresso nell'adulità, per capire quanto sono pronti a collaborare e a dare il loro contributo. Inoltre spero che l'esperienza di Danilo abbia un seguito, sia un incentivo per qualche altro ragazzo che vuole sperimentare, anche per un tempo limitato, che cosa vuol dire stare a contatto con la solidarietà in qualsiasi forma.*

*Grazie, grazie di cuore Danilo da tutti gli almesi!*

**L'Assessore ai Servizi Sociali**

**Patrizia GAMBA**

## DAL CENTRO ANZIANI

### V° EDIZIONE DELLA SETTIMANA D'ARGENTO

Sempre attivo e attento alle esigenze dei non più giovani, il "Centro Comunale Anziani" organizza dal 28 settembre al 5 ottobre la "Settimana d'Argento".

È, questa, un concentrato di iniziative rivolte a tutti, iscritti e non, per consolidare o per sperimentare quanto lo stare insieme sia efficace e utile.

Quando gli acciacchi aggrediscono il fisico, quando le preoccupazioni quotidiane attanagliano la mente, un po' di fuoriuscita dalle proprie abitudini non guasta, anzi può essere un beneficio per corpo e spirito.

Il Direttivo invita perciò tutti a partecipare ai vari incontri organizzati che permetteranno di trascorrere ore serene e in compagnia. Quest'anno due sono un po' le novità pensate.

La prima è la mostra fotografica di Almè com'era un tempo e di alcune sue famiglie storiche, poi l'incontro con alcune classi della scuola elementare (è impossibile tutte a causa della mancanza di spazio adeguato) nel quale, contrariamente al passato, saranno i nonni a realizzare per loro un piccolo spettacolo.

La mostra fotografica sarà aperta presso la Sala Civica negli orari del Centro Anziani, ossia tutti i pomeriggi dalle 13 alle 19 comprese le domeniche del 28 settembre e 5 ottobre.

Sarà interessante visitarla per chi abita ad Almè da sempre, per rinverdire i ricordi, ma anche e soprattutto per chi si è stabilito qui negli ultimi tempi ed è curioso di conoscere le trasformazioni di questo territorio negli ultimi 60/70 anni.

Saranno al più presto distribuite locandine che presenteranno nel dettaglio le varie attività.



**(NELLE FOTO DUE MOMENTI DELLA "FESTA DELLA MAMMA"  
ANIMATA DAL CENTRO ANZIANI)**

**DAL SOCIALE – Lavoratori Socialmente Utili e Servizio Civile Volontario**

Succede sempre più frequentemente di sentir parlare di L.S.U. e di volontari del Servizio Civile.

Quest'ultimo è, forse, il servizio meglio conosciuto in quanto ogni anno viene sponsorizzato in varie occasioni e modi. Il Servizio Civile è la possibilità messa a disposizione dei giovani dai 18 ai 28 anni di dedicare un anno della propria vita a favore di un impegno solidaristico inteso come impegno per il bene di tutti e di ciascuno e quindi come valore della ricerca di pace.

Il Servizio Civile Volontario garantisce ai giovani una forte valenza educativa e formativa, è un'importante e spesso unica occasione di crescita personale, un'opportunità d'educazione alla cittadinanza attiva, un prezioso strumento per aiutare le fasce più deboli della società contribuendo allo sviluppo sociale, culturale ed economico del nostro Paese.

Chi sceglie di impegnarsi per dodici mesi nel Servizio Civile Volontario, sceglie di aggiungere un'esperienza qualificante al proprio bagaglio di conoscenze, spendibile nel corso della vita lavorativa, quando non diventa addirittura opportunità di lavoro; nel contempo assicura una sia pur minima autonomia economica.

A breve concluderanno questo servizio Elisabetta e Valeria, ragazze "tuttofare" che, durante questo periodo, mai si sono negate alle molteplici richieste che pervenivano dal settore Servizi alla Persona (comprendendo in questa denominazione anche la scuola).

Sono state affiancate, fino al mese di aprile, anche da Roberta che, però, avendo trovato un'occupazione stabile, ci ha lasciati. Infatti, la scelta di questo servizio non condiziona totalmente chi lo ottiene. Nel momento stesso in cui sorge una necessità, il volontario può decidere di interromperlo. Non sono indispensabili tante parole per esprimere loro la gratitudine di tutti per l'aiuto che hanno dato alla comunità. La speranza di chi le ha seguite è quella di essere stati per loro delle guide efficaci e valide. Ci auguriamo che quest'esperienza sia stata un utile aiuto per la loro crescita ed abbia ampliato il loro orizzonte lavorativo.

Certamente ne sentiremo la mancanza!

Alle tre nuove signore, Lavoratrici Socialmente Utili (lavoratrici senza occupazione in attesa del pensionamento) un caloroso benvenuto ed un grazie anticipato per la loro disponibilità.

*Il primo ottobre 2007 è iniziata la nostra avventura come volontarie del Servizio Civile Nazionale qui nel comune di Almè. È già passato un anno e purtroppo il nostro compito è finito, ma ce ne andiamo con un po' di esperienza e soddisfazione in più.*

*Durante quest'anno abbiamo svolto diversi servizi: dallo scuolabus, al doposcuola, al sostegno individuale nei compiti a casa di alcuni ragazzi, al corso di cucina per i ragazzi della scuola elementare, al CRE, all'ospizio, ai compiti estivo, alla consegna dei pasti alle famiglie indigenti e agli anziani...*

*Abbiamo cercato di essere di aiuto e di sostegno alle persone che affiancavamo durante lo svolgimento di questi servizi; essendo entrambe studentesse universitarie abbiamo scelto di fare Servizio Civile anche per metterci alla prova, per capire quanto le nostre aspirazioni e i nostri sogni fossero realizzabili, oltre che per dare il nostro contributo di cittadinanza attiva.*

*E approfittiamo di questo spazio per ringraziare tutto il personale del Comune che ci ha accompagnato e sostenuto, portando pazienza ai nostri errori e alla nostra inesperienza.*

*Ringraziamo di cuore tutti gli utenti con cui abbiamo avuto a che fare, tutti i bambini, i ragazzi, le famiglie che, pur non sapendolo, ci hanno reso ogni giorno un piccolo insegnamento, regalato un sorriso, un "grazie". Il più grande appagamento per noi è sapere di essere state "utili" durante la nostra permanenza qui, ed è un'esperienza che ci sentiamo di consigliare a tutti i giovani che desiderano arricchire le loro giornate e donare un po' del loro tempo a favore della comunità.*

*Con queste poche parole vi salutiamo, sperando di rivedervi tutti presto....*

**Valeria ed Elisabetta**





ASSOCIAZIONI

Dal Comune  
al Cittadino

## Il colore del dono

Parlare di donazione non è mai semplice né scontato. Soprattutto non è semplice coglierne il suo spirito più profondo, quello della gratuità e dell'universalità, e farne uno stile di vita.

Può accadere che, offrendo tempo, energie, voglia per essere d'aiuto a coloro - vicini o lontani, nell'immediato o in futuro - che ne hanno bisogno, lo si faccia anche, magari nascostamente, pensando che c'è chi merita il nostro gesto e chi meno; che quell'azione possa attirarci l'altrui lode; o che un giorno l'impegno profuso dovrà pur essere ricambiato o premiato...

Vincoli, scrupoli, gabbie mentali, se e ma, spesso rischiano di rendere il donare (un atto che, nel momento in cui viene sottoposto a limiti o preclusioni, non è più in sé, donare, ma *concedere*) un fatto sterile.

Le stesse remore, a volte inconsciamente, sussistono nel momento in cui siamo noi i destinatari del dono dell'altro: lo si accetta, in generale, se si situa dentro codici culturali e sociali che ci sono propri. Si è disposti ad accettare, per esempio, di ricevere sangue appartenente a gruppi umani non vicini a noi, il sangue, per intenderci, di extracomunitari? Di fatto, taluni popoli dell'Africa o del Sud America posseggono gruppi sanguigni di cui noi Europei siamo carenti.

Di questo, e di temi affini, si è discusso lo scorso 20 giugno in Sala Civica nella conferenza tenuta da due dottoresse dell'ASL di Bergamo, e introdotta da una frase insieme ricca e concisa: *il dono non ha colore*.

Lo straniero, in particolare se diverso per colore, religione e lingua, suscita ad un primo impatto un sentimento di *paura*, che non è altro se non la proiezione della paura di quello che di noi stessi non conosciamo o faticiamo a capire e releghiamo, a livello inconscio, in un angolo. Poi però subentra un atteggiamento positivo: la *curiosità*. Curiosità di scoprire con quali occhi, con quali criteri l'altro vede le cose, di quale novità si fa portatore.

Di seguito avviene, tuttavia, un processo inevitabile di distorsione di questa "evoluzione positiva" dello sguardo, dovuta all'innestarsi di fattori superiori alla volontà e condizionanti - il sistema culturale ampiamente inteso, i mass-media - capaci di veicolare immagini stereotipate, appiattite, fisse del diverso, che calamita su di sé tratti generalmente negativi. Si assiste, di fatto, a una sorta di *giustificazione culturale* della prima reazione emotiva inconscia di paura. Così il termine *extracomunitario*, per esempio, si è caricato nell'immaginario comune di indissolubili etichette associate all'idea di sporcizia, malattia, pericolosità sociale, violenza, eccesso, perdendo di fatto il senso letterale di "non appartenente alla Comunità europea".

Siamo disposti a dire sì all'eventualità di essere sottoposti ad un trapianto d'organo se il donatore è un extracomunitario, anche dopo i dovuti accertamenti medici?

*Il dono non ha colore*. Qui è racchiuso il messaggio, l'appello che emerge dalla conferenza: fare lo sforzo di rivedere, re-indagare certi nostri criteri di interpretazione del diverso, non foss'altro per la loro empirica infondatezza; evitare la tendenza istintiva ad allargare casi singoli di devianza alla categoria totalizzante della "razza".

Livellare i pregiudizi (che, ben inteso, esistono anche dall'altra parte nei nostri confronti, e sono tanto più radicati in quanto facenti capo a credenze religiose o alla tradizione), mettersi nell'ottica altrui, trovare punti d'incontro nel limite del possibile è un processo lungo e pieno di insidie.

Ma donare è anche reinventarsi, riscoprendo la diversità.



SPORT E  
TEMPO LIBERO

# Dal Comune al Cittadino

## A.D.S. GINNASTICA ARTISTICA ALMÈ

L'Associazione dilettantistica sportiva "Ginnastica Artistica Almè" affiliata alla Federazione Ginnastica d'Italia organizza presso la palestra delle scuole elementari di Almè situata in via d.A.Iseni, corsi propedeutici per bambine e ragazze della scuola materna, elementare, media e superiore.

Le iscrizioni sono aperte da SABATO 27 SETTEMBRE dalle ore 14.30 alle ore 15.30

Coloro che desiderano iscriversi sono invitate a presentarsi con tuta.

I corsi si effettueranno

- Il MERCOLEDÌ dalle 17,30 alle 18,30
- Il VENERDÌ dalle 16,30 alle 17,30
- Il SABATO dalle 14,30 alle 16,30

Le iscrizioni sono sempre aperte nei giorni e negli orari sopra indicati

**PER INFORMAZIONI TEL.035.545134 – Daniela**

## ORO OLIMPICO NEL JUDO GRAZIE A GIULIA QUINTAVALLE!

Terminata la kermesse olimpica di Pechino, riprendono i lavori anche per la nostra società sportiva, il BODY PARK JUDO BERGAMO, che contribuisce a produrre la linfa di quel movimento che ha portato alla medaglia d'oro di Giulia Quintavalle alle recenti Olimpiadi di Pechino e alla buona prestazione di un bergamasco doc: Paolo Bianchessi di Bonate Sopra.

E chi ha detto dunque che il judo non è uno sport femminile? La bravura della nostra campionessa non ha tolto nulla alla sua femminilità e ne ha valorizzato quelle doti profonde di determinazione, caparbieta e fantasia che sono indispensabili per raggiungere così immensi traguardi.

Il JUDO sostiene senz'altro questa crescita interiore che se non porta, ma ce lo auguriamo, una medaglia olimpica, contribuisce in maniera determinante ad un inserimento peculiare nella nostra difficile società, che richiede inevitabilmente prestazioni decise, da vero combattente!

Anche quest'anno i CORSI DI JUDO prendono il via con l'inizio dell'anno scolastico, presso la palestra del Centro Sportivo Comunale.

I giorni sono:

- LUNEDI' e GIOVEDI' con Arturo Teramo dalle 16.45 alle 17.45
- MARTEDI' e VENERDI' con Edoardo Genovesi dalle 16.45 alle 17.45 e per gli adolescenti dalle 17.45 alle 18.45.

**Per informazioni contattate Edoardo al 349 4717022.**

Gli istruttori che operano ad Almè sono docenti di Educazione Fisica e tecnici della Federazione e hanno un'esperienza ventennale nell'insegnamento ai bambini e ragazzi. La società invita a provare gratuitamente per tre lezioni e offre agli associati opportunità di sport e socializzazione organizzando numerosi eventi nell'arco della stagione.

Un caloroso invito è rivolto a tutte le "Giulia Quintavalle" di Almè, per provare che il judo è uno sport al femminile!

E.G.

(nella foto Giulia Quintavalle)





**SPORT E  
TEMPO LIBERO**

# Dal Comune al Cittadino

## **NON C'E' DUE SENZA TRE.....PER LA NUOVA ALMEVILLA !!!!!**

Proprio così, dopo il titolo di campione provinciale CSI nel campionato 2005/2006 e la promozione dalla seconda alla prima divisione lo scorso anno e arrivata quest'anno per la Nuova Almevilla un'inaspettata quanto meritata promozione nel campionato di serie "D". A questo punto per il sodalizio del presidente Luca Micheletti inizierà il prossimo anno l'avventura nel suo primo campionato regionale con l'entusiasmo del primo giorno di scuola e con l'indubbia esperienza di alcuni giocatori cardine. La squadra è stata caldamente festeggiata dai propri sostenitori venerdì 16 maggio in occasione dell'ultima partita di campionato.

Il campionato a dir la verità era cominciato malino con alla prima giornata una vera bastonata subito in casa del Nembro, uno 0-3 che non lasciava presagire nulla di buono ma che invece è stato solo lo scotto da pagare dalla matricola villese per l'ingresso nella nuova categoria. Poi la Nuova Almevilla ha cominciato a macinare gioco e risultati, ha subito la classica serata storta contro la forte formazione del Paccani Seriate, ma si è subito rialzata e ha dato la vera svolta del suo cammino vincendo 3-1 ad Albino in casa della forte formazione Seriana. Il ritorno cominciava con la preventivata sconfitta col Nembro con i nostri che però da lì alla fine non sbagliavano più un colpo fino alla decisiva vittoria casalinga contro gli eterni rivali Seriani che sanciva la promozione in serie "D".

Questa la rosa dei giocatori guidati dall'esperto Mister Adriano Lampugnani: Battaglia Stefano, Bertazza Dario, Bolognini Mattia, Capelli Ivano, Fontanella Attilio, Gamba Luca, Papis Matteo, Quadri Fabrizio, Rota Martir Ernesto, Rota Paolo, Rota Stefano e Valeri Peruta Andrea. Da segnalare anche l'indispensabile supporto offerto alla squadra dal dirigente accompagnatore "Lino" Gervasoni e dall'inesauribile segretario Paolo Gualandris.

**Luca Micheletti**

**(nella foto la squadra neo-promossa)**



**CONFRONTO  
GRUPPI  
CONSILIARI**



# Dal Comune al Cittadino

**LISTA CIVICA "INSIEME PER ALMÈ"**

## **PROGETTO SCUOLA SECONDARIA DI 1° DI ALMÈ**

Al progetto di ristrutturazione ed ampliamento della scuola secondaria di 1° si è dato ampio spazio nel numero di marzo 2008 del notiziario, con un ulteriore approfondimento in quello dello scorso giugno. **A partire dalla metà di settembre, concluso il periodo per la presentazione delle offerte, si procederà all'assegnazione dell'appalto per la realizzazione delle opere.** Nel frattempo inizieranno i lavori per lo spostamento e l'interramento della linea elettrica. Una volta effettuato questo intervento il "cantiere scuola" prenderà avvio.

**Intanto gli alunni della scuola secondaria di 1° hanno iniziato l'anno scolastico nella sede provvisoria dell'Oratorio.** Come si è già avuto modo di dire, si conta sullo spirito di adattamento di tutte le parti coinvolte – famiglie, alunni, personale della scuola – per una sistemazione temporanea, idonea anche se non perfetta, tuttavia rispondente ai bisogni essenziali anche in termini di sicurezza.

**È importante ancora una volta sottolineare come il progetto per la scuola media sia stato ampiamente condiviso con l'istituzione scolastica** – non si può certo negare che chi lavora nella scuola abbia le competenze per suggerimenti corretti – , **ma anche le famiglie sono state partecipi della scelta dell'amministrazione fin dallo scorso mese di gennaio**, in occasione della presentazione della programmazione per l'anno scolastico 2008/9. A fine giugno, inoltre, si è tenuto un incontro pubblico dedicato alla presentazione del progetto definitivo.

**Il nuovo complesso (parte nuova e parte ristrutturata) è pensato per rispondere alle esigenze di una popolazione scolastica che crescerà nei prossimi anni**, in virtù dei nuovi insediamenti residenziali previsti, **ma anche a bisogni già attuali della scuola:** quelli di offrire spazi qualificati ad ospitare attività di laboratorio, di approfondimento, di socializzazione. Spazi che determinano un valore aggiunto alla qualità dell'offerta formativa.

**Il gruppo di maggioranza è fermamente convinto del valore di questa scelta dell'Amministrazione Comunale e la condivide consapevolmente, anche rispetto al possibile rischio di sfiorare il patto di stabilità nel prossimo anno.**

**Attenzione: quando si parla di non rispettare il patto di stabilità non vuol dire che il comune affronta un debito che non è in grado di sostenere, come qualcuno potrebbe credere; ma accendere un mutuo per pagare un'opera di questa importanza può comportare venire meno ai vincoli che lo Stato pone in termini di spesa pubblica.**

**E questo diventa il vero tema scottante del progetto.**

**Se un comune ha un bilancio sano, necessita di una nuova scuola- che è un'edificio di pubblica utilità e di alta valenza sociale, non certo una statua equestre – ed è in grado di pagarla, perché lo Stato dovrebbe penalizzarlo imponendo, fra l'altro, tassazioni aggiuntive sul reddito dei cittadini?**

**Che ne è dell'autonomia degli enti locali, del federalismo di cui tanto si parla? Riguarda solo obblighi e doveri e mai il riconoscimento di diritti? È una discussione aperta tra enti locali e governo, trasversale politicamente. I Comuni chiedono a gran voce che, in presenza di risorse adeguate, sia loro concessa autonomia di scelta sulle spese da sostenere, sia che si tratti di realizzare opere pubbliche che di erogare servizi.**

Inoltre, nello specifico, appare incoerente che Regione e Stato da un lato premino la validità di un progetto di ristrutturazione come quello di Almè contribuendo a fondo perduto per un terzo della spesa se poi i vincoli di finanza pubblica tendono a delegittimare la spesa complessiva a carico del comune.

**Vari comuni, anche nella nostra provincia, si trovano oggi nelle condizioni di disubbidire alle imposizioni del patto di stabilità sia per affermare il principio di autonomia che per la necessità, come nel nostro caso, di dare corso ad un opera di primaria importanza.**

Non si dice che disattendere gli indirizzi dello Stato sia un atto giusto, o che possa essere compiuto con leggerezza, ma se ne comprendono le ragioni. Speriamo che il governo colga l'appello che giunge da più parti d'Italia.

Senza considerare poi che, in tempi di crisi economica come quelli attuali, la realizzazione di un'opera pubblica o di un'infrastruttura significa lavoro e reddito per molte famiglie. Non è poco.

**Il Gruppo Consiliare "INSIEME PER ALMÈ"**

**CONFRONTO  
GRUPPI  
CONSILIARI**



# Dal Comune al Cittadino

**"POLO PER ALMÈ"**

## **PROGETTO SCUOLA SECONDARIA DI 1° DI ALMÈ**

Il nostro gruppo politico valuta positivamente l'approvazione di un progetto che consentirà ai nostri figli di poter usufruire di strutture scolastiche migliori, di laboratori e aule adeguate ai bisogni della scuola di oggi, vista l'importanza che una buona preparazione scolastica ha nella formazione dei futuri cittadini.

Esprimiamo soddisfazione inoltre che per la fase transitoria si utilizzeranno provvisoriamente i locali dell'Oratorio, consentendo nel contempo l'esecuzione di lavori di adeguamento dei locali, di cui per altro la struttura aveva bisogno.

Ovviamente speriamo che gli attuali amministratori di maggioranza abbiano proceduto ad una approfondita ed esaustiva analisi dei dati anagrafici e delle dinamiche demografiche in essere.

Il nostro auspicio è che la nuova struttura sia adeguata alle effettive esigenze della popolazione attuale ma anche di quella ipotizzata nel medio e nel lungo periodo.

Speriamo cioè che la nuova struttura non sia né sotto dimensionata ma nemmeno sovra dimensionata, anche in considerazione del fatto che la somma per l'investimento, quantificata in oltre due milioni di euro (€2.000.000,00) è una cifra considerevole che vorremmo non fosse sottratta ad altri interventi altrettanto importanti.

Ribadiamo però un giudizio negativo in ordine al fatto che per un'opera pubblica di questa importanza non si siano coinvolte, in nessuna occasione, le minoranze consiliari (informate dell'intera operazione solo a decisione già presa e definitiva) e ancor meno la popolazione di Almè. Non ricordiamo infatti nessuna Assemblea Pubblica, opportunamente pubblicizzata, fatta per coinvolgere o anche solo per rendere partecipe la cittadinanza in ordine ai contenuti e alla valutazione del progetto.

Il comune non può essere gestito come se fosse una proprietà privata di pochi "eletti".

Auspichiamo quindi che per il futuro il gruppo consiliare di maggioranza di Almè su progetti di così rilevante portata coinvolga maggiormente i propri cittadini attraverso appunto incontri pubblici (come avviene nella maggior parte dei paesi della Provincia) e dando la possibilità anche alle minoranze consiliari di valutare i progetti, tenuto conto che si tratta di opere che riguardano tutti i cittadini, sia quelli che hanno dato il voto alla maggioranza sia quelli che hanno dato la propria preferenza alle minoranze e che rappresentano oltre il 40% della popolazione.

***I Consiglieri del POLO PER ALME'***  
***Luciano Bovati e Valerio Moioli***

Una immagine tratta dal rendering  
progettuale della Scuola Secondaria di 1° che  
evidenzia il nuovo ingresso

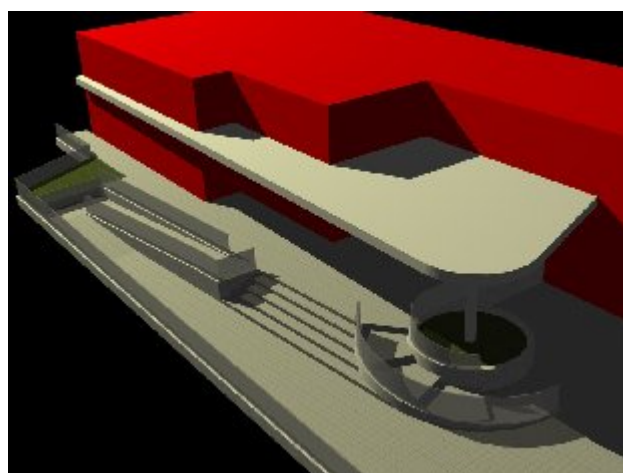



**CONFRONTO  
GRUPPI  
CONSILIARI**



# Dal Comune al Cittadino

**"LEGA LOMBARDA – LEGA NORD PADANIA"**

## **PROGETTO SCUOLA SECONDARIA DI 1° DI ALMÈ**

Non vogliamo dilungarci con tante parole in merito all'ampliamento della Scuola Media, in quanto, andremo, a parlare di cose già decise da molto tempo dall'Amministrazione Comunale.

Come tutti sanno, in modo particolare chi ha figli che frequentano le scuole medie, l'anno scolastico è iniziato con lo spostamento degli studenti nei locali dell'oratorio, sistemati ed adattati ad aule scolastiche per l'occasione.

La spesa alla quale i cittadini dovranno fare fronte è di 2.243.000 €, di cui 1.300.000 € di nuovo mutuo, che va ad aggiungersi alla lunga lista di mutui accesi dall'Amministrazione Tassetti.

Pur ritenendo della massima importanza, l'istruzione, la cultura, per il futuro dei nostri giovani, ci poniamo gli interrogativi sulla validità della scelta operata dall'attuale Amministrazione Comunale.

Sappiamo benissimo l'estensione del territorio di Almè, solo 1,9 kmq, quali sono le prospettive, perché ampliare la scuola? L'obiettivo, è raggiungere i 10000 abitanti? Dove li metteremo uno sopra l'altro come un grande alveare, tutti stressati, senza spazi, senza parcheggi.

Rileviamo che non sono ancora iniziati i lavori di ampliamento presso la vecchia struttura, auspichiamo, che i lavori inizino e finiscano nel più breve tempo possibile, per evitare tutti i disagi conseguenti, per gli studenti, le famiglie, gli insegnanti.

Ringraziamo sentitamente la Parrocchia di Almè per la disponibilità dimostrata nel venire incontro alle richieste dell'Amministrazione Comunale.

**Gruppo consiliare Lega Nord  
Rota Roberto**

**la Scuola Secondaria di 1°  
come è oggi**





associazione "CulturAlmènte"  
in collaborazione con Comune di Almè  
organizza



la **SECONDA EDIZIONE** degli incontri di

# Educazione alla Cittadinanza

Il nostro mondo fa sempre più fatica a respirare: uragani e slavine improvvise ce lo ricordano costantemente! Intorno al tema dell'ecologia troppi i "paroloni" che ce lo fanno sembrare distante e difficile: proveremo con questi incontri a farvi capire che per regalare un respiro al nostro pianeta a volte bastano pochi gesti!

Vi aspettiamo numerosi!!!

*Gli incontri sono organizzati all'interno del progetto "Energia è vita: un percorso per scoprire l'energia dentro e fuori di noi" promosso dal Centro Diocesano per la Pastorale Sociale di Bergamo, che coinvolge sul nostro territorio anche le Parrocchie, le scuole e i Comuni di Almè e Villa d'Almè.*

**Martedì 30 settembre**

**"Una scomoda verità"**

Aprè il percorso formativo la proiezione del film documentario di D.Guggenheim, introdotto da don F.Poli (direttore del CDPS) e Luciano Valle (Università di Pavia)

**Martedì 7 ottobre**

**che fine non fanno i nostri rifiuti**

**Relatore:** *dott. Luca Basetti*, direttore tecnico della ditta Zanetti Arturo

Come, dove e quanto sono riciclati i rifiuti raccolti nel nostro Comune.  
Consigli sulla buona prassi della riduzione a monte

**Martedì 14 ottobre**

**chi è causa del suo mal?**

**Relatore:** *dott. Massimo Gatti*, medico di famiglia e specialista di prevenzione

Inquinamento ambientale e ricadute sulla salute.  
Domande e risposte su un tema di grande impatto sociale

**Martedì 21 ottobre**

**La frazione umida:  
risorsa ed energia alternativa**

**Relatore:** *dott. Alberto Confalonieri*, dalla Scuola Agraria del Parco di Monza

Cosa hanno di utile i nostri rifiuti.  
Dal compost alla bio-massa

**Martedì 28 ottobre**

**Ecologia domestica:  
risparmi tu, risparmi il pianeta**

**Relatori:** *la cooperativa Gaia e i GAS (Gruppi di Acquisto Solidale)*

I detersivi servono per pulire, non per sporcare il mondo:  
il loro corretto utilizzo e ricette "casalinghe";  
Acquisto e solidarietà possono andare a braccetto:  
una buona filosofia.

Tutti gli incontri si terranno ad Almè, in **Sala Civica**, piazza Lemine - ore **20.45**